華僑日報

香港政府明令指定刊登有關法律性質廣告之有效刊物

今日出紙 六張半 零售 式毫

新身份證發出不加限制無須急領 第二張第二頁

第壹二三九六號
每份零售港幣二毫
電話三〇〇字台號內部轉內線直撥內線直撥內線直撥

戴高樂今發表政策演說
促成法阿停火
表示願與阿反叛份子達成協議
讓阿人民族自決建立主權國家

（路透社法國巴黎十八日電）戴高樂將軍將於明日格林威治時刻十九時，發表電視廣播演說，屆時當就法國前途及國內國外情勢，發表意見，包括阿爾及利亞問題。無可懸論者，法國正與阿爾及利亞反叛份子積極尋求解決辦法。

據悉：法方欲根據下列基點，謀求雙方協議，（一）阿爾及利亞，包括薩哈拉，成爲主權國家，（二）自宣布成立協議之日起，實行停火。（三）法軍留駐阿爾及利亞，以候舉行全民投票，答允其要求。（四）雙方要求得在過渡期中維持秩序，（五）保證歐洲人及猶太人自由及財產。

森比指責聯合國軍
準備對卡丹加
重新發展攻勢
卡軍逮捕瑞典兵將成爲導火綫

（美聯社剛果利奧波德維爾二十八日電）聯合國軍本日宣佈：瑞典部隊士兵四名，已逮卡丹加安全部隊逮捕，觀察家已獲釋，但此次事件，可能加劇聯合國軍與卡丹加間之新敵對行動，據聯合國發言人稱：該四名瑞典兵，乃昨日於此間郊外修築鐵路之際被捕者。

（美聯社剛果伊奧利沙白維爾二十八日電）卡丹加總統森比昨日指責聯合國軍「新敵對行動」，並稱：「聯合國軍已在準備對卡丹加發動新攻勢，美國正與泛抑捕卡丹加警察巡邏隊，於伊利沙白維爾遭捕卡丹加衛兵，在冰箱之河中溺斃。共黨警察放出惡犬，追踪越界之難民，並在溫度五度之下搜索。共黨本日再發表聲明，謂東西談判，又稱：印度五千年前及八百年前，亦發現此現象，牽遇可怕戰爭。彼等預斷：明年一月起，將有大批部隊已佔領陣地。選稱：「卡丹加總統森比，本日指責聯合國軍已在準備對卡丹加發動新攻勢，美國復聲明，聯合國軍現在在卡丹加警察，昨日於此間發表聲明，謂聯合國軍已計劃逮捕一事，以支持此說。

（路透社剛果利奧波德維爾廿八日電）聯合國軍對瑞典部隊交涉後，已官方聲明稱：當聯合國一官員代伊倫嘉向瑞典部隊交涉後，已本日已提出道歉。據稱：「此次事件乃出自誤會，聯合國方面深爲抱歉。」

（路透社紐約廿八日電）美國國務卿魯斯克，本日在紐約市發表聲明，謂美國對卡丹加之政策，仍未改變，

中共侵印領土

大談不惜使用武力收回中共所佔領土

中共印度關係不佳無可能談判訂新約

（路透社印度新德里廿八日電）印度總理尼赫魯本日於此間告記者招待會稱：印度政府將考慮收復拉達克阿塞欽平原現遭中共佔領領土，將所採取行動之各方面問題。尼赫魯曾被質及：鑒於印度對果阿行動，政府是否採使用武力，收復現遭中共佔領之印度領土。尼赫魯答謂：「吾人當然可使用武力，同時且應適時適切予以使用」。印度對果阿行動，在軍事方面，乃屬「有限度者」。至收復遭中共佔領地區問題，政府必須考慮此問題「所有各方面，且準備在適當情形下採取行動」。質及印度對中共侵犯現狀下，談判續訂新約，有何反應。尼赫魯稱：政府已告知中共，在中共與印度關係現狀下，談判續訂新約，將無裨助。尼赫魯復稱：中共并未充分遵守舊條約之條款，而佔領印度領土。中共必需撤退此等領土，然後始能談判續訂新約。「吾人在復文中，業已闡明此種立場，但迄未獲中共答復」。

（印度勒克瑙二十七日路透社電）印度國防部長梅農稱：印度決意收回共佔領之領土。惟渠於星期一日在此間告國大黨會議稱：採取任何行動之時間問題，必須由印度政府決定，而不能公開加以討論。梅農稱收復中共所佔領土（喀什米爾拉前克地區約一萬二千方哩）一事，在渠之內心中，乃最重要者。渠稱：印度之意向，應不可爲各界所誤解，任何屬於印度之地區，均將加以保護，倘有任何領土爲一敵對國家所佔領，則此等領土將予收復。

美與論反對總統夫人訪問印度

（法新社奧國紐約廿八日電）「每日新聞」本日揭出當見：甘迺迪總統夫人，原推測十位一九六一年世界最受崇敬的女性，結果被蔣總統夫人在國際聲譽再行躍升。美國民意測驗所最近公佈年度一次選舉，在東京召開了第一次全體委員會議，所得的票數，大爲增加，從去年的第七名，躍居第二名。蔣夫人連續兩年名列爲第七名，去年第七名，去年第十三名，今年第一名。十位全世界最受崇敬的女性名單如下：（一）美國前總統總統夫人。（二）甘迺迪總統夫人。（三）英國女王伊麗莎白二世。（四）美國前總統艾森豪夫人。（五）美國前駐義大利大使魯斯夫人。（六）美國著名百貨教育家凱勒女士。（七）羅總統夫人。（八）美國參議員史密斯夫人。（九）電名聯合國問題度鐵評論家福斯德瑞克夫人。（十）美國前副總統尼克遜夫人。

美國人選出世界十大女性

蔣夫人位居第七位

（中央社華盛頓廿七日專電）美國民意測驗所最新公佈的「世界最受崇敬的女性」名單，蔣夫人位居第七名。

日本罪犯與年俱增

（法亞社東京廿八日電）日中央警察當局今日發表報告書謂，今年一月至十一月底止，日本全國所發生之各種刑案，計七萬三千零五十六宗，其中強力搶劫案件比去年同一期內增加二千零五十宗，傷人殺詐勒索案一萬七千四宗，抄獲兇器五千件，包括步槍、手槍、長劍及匕首等。殺至十一月底爲止，警察所逮捕之流氓歹徒總達五萬四千零四百四十五人，比去年增加二萬四千四百四十五人，大阪、神戶、名古屋及橫濱等五大城市落網。

梅貽琦病榻度生辰

（中央社台北廿八日電）國立清華大學校長梅貽琦今日度生辰，因病臥榻，未能出席慶祝會。梅貽琦曾稱：「我今年已過古稀之年，在這位老教育家的祝壽會上，我對面病房的胡適博士，送了兩張照片，向他的家人、親友、鮮花、蘇和萬千的祝福。」

美國吸煙人數大增

（路透社華盛頓廿七日電）據美國商務部今日報告：自從一九二三年以來，美國吸雪茄的人數大增，吸菸烟的亦遞續第五年創新紀錄。

本年吸雪茄烟七十一億五千萬枝，比去年加多一億枝，但以八仙一枝它的反應，並不見佳。據一位倫敦註冊代理人稱：現今世界上增加最快的疾病，是「吸煙病」，而肝臟變硬，——此病係由於飲酒過多。該組織之年報中謂：肝臟變硬症，在那些此症久已成爲疾病之國家中，增加得最快。患此症死亡率增加最速的國家，不能被炸毀的避難所，足以容納該國兩週內絕糧的失婦。

美總統當司機

特務員做老細

（合衆國際社美國休羅里達棕櫚灘廿七日電）韓務員波寧，今日光榮地坐在一輛白宮的開羅車的後座，由甘迺迪總統當他的司機。

波寧的職責，是保護總統，他通常是坐在總統車輛的前位，由另一名特務員駕駛的。但今長總統前往附近探訪其病中老父時，天氣是如此的明媚，他決意自己駕駛。總統夫人偕其子羅斯福，在其中坐後位。

當他由總統任司機，準備棕櫚灘城市西棕櫚灘時，波寧坐于後位，感覺很不自然。

蘇聯物資缺乏

凡購買東西也要排隊三次

（法亞社東京廿八日電）據「每日新聞」稱：蘇聯莫斯科現時流行一段笑話，謂有友前往蘇聯第二個太空人之家所，欲訪太空人加加林，結果加林已上太空，須九十分鐘後歸來，此友人於是問：「加加林夫人在內否」。答稱：「夫人已赴市場排隊購買洋蔥，須五小時後才能歸來。」該報在所刊出之一篇「今日蘇聯」報導中謂：莫斯科各店所出售之物品，不但貴，而且極不易購到，不論第二次爲付款，並取得付款收據，第三次領物。據稱：各官營商店之服務人員，對於一般食客不理，某外霜淇淋客曾進入一家大店參觀，然後向排隊之人群中，高聲問：「誰要買冰淇淋？」結果無人答拍賣然，由店主鑰匙，全部經蘇方硬性規定高於英元，但事實上每一個女人談生因難產，僅達英金二角五分。

蘇格蘭場警車被竊

（美聯社英國倫敦廿八日電）星期三晚，居然有人胆敢偷去停在蘇格蘭場外的一輛警察巡邏車。蘇格蘭場外面一輛警察部今日報告：目前尚未發現此此間失竊的警察巡邏車。

大衛之名太普通了

瑪嘉烈公主爲她的兒子起名大衛，一般倫敦人士對它的反應，並不見佳。據一位倫敦註冊代理人稱：現今世界上增加最速的疾病，是「吸煙病」，而肝臟變硬，——此病係由於飲酒過多。該組織之年報中謂：肝臟變硬症，在那些此症久已成爲疾病之國家中，增加得最快。患此症死亡率增加最速的國家，不能被炸毀的避難所，足以容納該國兩週內絕糧的失婦。

美總統當司機

特務員做老細

（合衆國際社美國休羅里達棕櫚灘廿七日電）韓務員波寧，今日光榮地坐在一輛白宮的開羅車的後座，由甘迺迪總統當他的司機。

波寧的職責，是保護總統，他通常是坐在總統車輛的前位，由另一名特務員駕駛的。但今長總統前往附近探訪其病中老父時，天氣是如此的明媚，他決意自己駕駛。總統夫人偕其子羅斯福，在其中坐後位。

當他由總統任司機，準備棕櫚灘城市西棕櫚灘時，波寧坐于後位，感覺很不自然。

美總統夫人訪問印度

（法新社奧國紐約廿八日電）「每日新聞」本日揭出當見：甘迺迪總統夫人，原推測十位一九六一年世界最受崇敬的女性，結果被蔣總統夫人在國際聲譽再行躍升。美國民意測驗所最近公佈年度一次選舉，在東京召開了第一次全體委員會議，所得的票數，大爲增加，從去年的第七名，躍居第二名。蔣夫人連續兩年名列爲第七名，去年第七名，去年第十三名，今年第一名。十位全世界最受崇敬的女性名單如下：（一）美國前總統總統夫人。（二）甘迺迪總統夫人。（三）英國女王伊麗莎白二世。（四）美國前總統艾森豪夫人。（五）美國前駐義大利大使魯斯夫人。（六）美國著名百貨教育家凱勒女士。（七）羅總統夫人。（八）美國參議員史密斯夫人。（九）電名聯合國問題度鐵評論家福斯德瑞克夫人。（十）美國前副總統尼克遜夫人。

日本罪犯與年俱增

（法亞社東京廿八日電）日中央警察當局今日發表報告書謂，今年一月至十一月底止，日本全國所發生之各種刑案，計七萬三千零五十六宗，其中強力搶劫案件比去年同一期內增加二千零五十宗，傷人殺詐勒索案一萬七千四宗，抄獲兇器五千件，包括步槍、手槍、長劍及匕首等。殺至十一月底爲止，警察所逮捕之流氓歹徒總達五萬四千零四百四十五人，比去年增加二萬四千四百四十五人，大阪、神戶、名古屋及橫濱等五大城市落網。

梅貽琦病榻度生辰

（中央社台北廿八日電）國立清華大學校長梅貽琦今日度生辰，因病臥榻，未能出席慶祝會。梅貽琦曾稱：「我今年已過古稀之年，在這位老教育家的祝壽會上，我對面病房的胡適博士，送了兩張照片，向他的家人、親友、鮮花、蘇和萬千的祝福。」

印度奇寒

凍死三百人

（法亞社新德里廿八日電）印度北邦今夜之統計，將可能有百八十八人左右，預料天氣仍不回暖，則百八十八人左右，最冷者爲烏達布里欲超過三百之數，氣候

寮三親王會議不成

內戰一觸即發

華府深表焦慮

日內瓦十四國會議前功盡廢

（合衆國際社美國華盛頓廿七日電）雖然是沒有即時加以評論美國務院官員在日會說過：「我們希望他們（三位親王）將失敗。官員指出：富馬與蘇發努馬，均未離永珍返回原地，且該愛命之總理，仍率領政府。

（合衆國際社瑞士日內瓦廿七日電）日內瓦會議本日完成其工作，延等候三親王開會，去組織政府，於是此間十四國代表，可以簽署寮國中立宣言。一西方代表的會議，於抵達永珍機場時，發表上項談話。該通訊社引述瓦協議。雖然尚無一代表團對於此項宣言，作正式批評，但自寮國官方之證實，使西方代表團甚遭衝擊。若干中立之代表團也認爲邦諾之拒絕會見其他兩親王，可能係有若干排之險惡，使其軍隊獲得

富馬兄弟均有聲明

（路透社英國倫敦廿七日電）寮國中立派富馬親王，今日促請「各有關黨派」，竭力組成一個寮國聯合政府，因此可以派遣一個統一的代表團，參加日內瓦寮國會議。根據北越新聞通訊社所述的，一項「寮國之音」廣播稱：「富馬與其異母兄弟，左翼的蘇發努馬親王，同來參加由右派組織邦諾親王所領導的會議，於抵達永珍機場時，發表上項談話。該通訊社引述富馬所說，他之到永珍來，是帶着「誠意願望」，由於組織一個聯合政府，而和平解決目前各種歧見」。

（合衆國際社永珍廿七日電）寮國中立與親共的兩位親王，蘇火佳的演說。他控訴總理邦廣政府企圖令寮國危機逃避一項施美戰爭販子的計劃。

富馬兄弟晉謁寮王

挽救三王會議危機

（合衆國際社寮國永珍廿八日電）中立親王富馬及親共親王蘇發努馬本日晉謁寮王沙旺及寮王政府部長，並舉行私人會議，以取久候之三親王政府會議地位。惟外國外交官員寄予期望，富馬及蘇發努馬與寮王舉行正式談判。西方外交官多採觀望態度，並望彼等在私接洽中，完成內閣名單。富馬亦似願意在私人會談中解決此問題，故彼請：此時拖悲觀，先免過早。彼稱，「談判一旦開始，非徒屬內戰而已」。

富馬兄弟均有聲明

（路透社英國倫敦廿七日電）寮國中立派富馬親王，今日促請「各有關黨派」，竭力組成一個寮國聯合政府，因此可以派遣一個統一的代表

內戰一觸即發

華府深表焦慮

日內瓦十四國會議前功盡廢

（合衆國際社美國華盛頓廿七日電）雖然是沒有即時加以評論美國務院官員在日會說過：「我們希望他們（三位親王）將會有進展。」官員們馬及蘇發努馬，均未說過：在日內瓦的十四國代表團，將繼續努力，以期達成的協議，對寮國中立問題，所提辛苦的協議，也可能前功盡棄。因爲所有在日內瓦的協議，是有賴於由這三位親王組成政府。但官員們說：他們要等待再接到詳細消息，然後才能作出最後的決定。

（合衆國際社瑞士日內瓦廿七日電）美國代表團，將獲此右翼親王邦諾盛讚廿七日電）美國國務卿腊斯克，今日發表聲明，對於與左翼蘇發努馬親王及中立富馬親王之寮國組織聯合政府一問題，表示中立之立場，並望寮國三親王組織聯合政府，以期早日成功。

（合衆國際社瑞士日內瓦廿七日電）寮國代表團，今日發表聲明，對於寮國三親王組織聯合政府一問題，表示中立之立場，並望寮國三親王組織聯合政府，以期早日成功。

富馬兄弟均有聲明

（路透社英國倫敦廿七日電）寮國中立派富馬親王，今日促請「各有關黨派」，竭力組成一個寮國聯合政府，因此可以派遣一個統一的代表

美國人選出世界十大女性

蔣夫人位居第七位

（中央社華盛頓廿七日專電）美國民意測驗所最新公佈的「世界最受崇敬的女性」名單，蔣夫人位居第七名。

尼赫魯否認放棄中立和平

押擊西方鼓勵葡

迫使印度採取行動

感謝蘇聯支持印度政策

（法新社印度新德里廿八日電）本日據印度國會議員稱：印度總理尼赫魯本日在國會發表演說，謂印度政府對印度在果阿之行動，曾爲印度奪取果阿行動辯護。印總理稱：渠對在果阿使用武力之合理，并無疑惑。渠稱：「并余不希望有此行動，但此乃逐步形成之決定，無終挽回」。渠又謂：葡萄牙參加北大西洋公約組織，已使該公約組織精神及其他方面之大受創弱。

（法新社里斯本廿七日電）此間今日公佈其葡國總理薩拉柴將於一月三日國會再行會議時作葡政府對果阿問預的正式聲明。目本月初印度軍軍佔領葡屬領土之後此項宣言將是國民對果阿的國家行動。

（法新社新德里廿七日電）印度總理尼赫魯宣稱，「有人懷疑我們的政策，我們堅持之，且將時時邁行之。有些人對我們之進入果阿示責怒，但沒有人對我之久一如我們。我們已參文聲言沒有果阿，印度之獨立尚未完成。

她又說：「英國離印度時，我們以爲葡國將步其後塵，但他們并不如是。」尼氏接及非洲葡安哥拉問題稱：「該葡萄人行爲極不人道，安哥拉現有恐怖。此種報服係在安哥拉民族運動之後。」

他再論及果阿問題，并謂該處事件激起印度之行動。他指責葡萄，已決定與共該處屋宇，擱樑及建築物，并謂「我們進入果阿時，人民歡迎我們及協助印度軍」。他在結論時向蘇聯，并席布里賓涅夫道謝蘇聯在聯合國中擁他國并擊印度時支持印度，并謝蘇聯予印度以經濟援助。

種族戰爭論（一）

種族的偏見，目前在非洲，在美洲，均見其進未見其止，如果冤冤相報的話，則種族戰爭之爆發，恐屬時間問題而已。

史無前例兩隻人類開的故事發端於一四八二年。那時葡萄牙人在剛果登陸，他們帶去的沒有文化或科學的成果。在任何有效果的意義上，更沒有文化的結合，沒有思想的交換，沒有財富的共享。反之，歐洲的企業家在沿海建立了許多重大的機構，無數非洲的男女，經過這些機構而走到殷富的世界，由人變成奴隸。非洲損失了他的工人，雖沒有完全死亡。也等於潰敗。據美國史家威維遜在「黑色的母親」一書，對此種故事有過精密的考證。據陳：在過去四百年間，非洲人被白人傳賣爲奴隸的約一千五百萬人，生命的平均五千萬人，白種人一貫地要求的是奴隸，要多的奴隸。非洲部族組織，因爲缺乏政治的圖謀，在這種情形之下，遂被自相殘殺。奴隸變成軍火的交換品。不那些年頭，只有軍火纔能保護生存。印部族的戰爭，爲的是軍火，爲的是奴隸，爲的是軍火！

非歐四百年間的關係——一四五零年至一八五零年——幹列是在剛果方面，不折不扣的是一部奴隸史，侵略史，剝削史。其三角的關係，便是由歐洲把

未來的出來

最者人類學者對於非洲歷史的重造，只注重社會的迷信和民族的神話，只注重不完全的人類學和古物學資料以及無聊的偏見之基述。當前人類學者，根據新興的科學觀點，已逐漸側重到現代問題，認爲黑人在內在的精神能力上，并沒有比白人低劣。其實我們中國的聖人孔子，早就倡明「有教無類」的眞理，不料歐洲人睡着了良心，自白機性了幾千萬的優良民族，到了現在，才翻然知道種族原來是平等的，精神文化之謂何！一念之差，造成千古最大的冤獄，迄今這種種族偏見，在非洲，在美洲，見其進未見其止，如果冤冤相報的話，則種族戰爭之爆發，恐怕僅是時間問題，英國人的歷史敏感，非全無見地。佛家最忌製造惡業，情有道理。

（而且不應應）推翻華比或一個服加。但在聯合國軍得到確保安全和移動自由之前，維持停火是不有的。一俟達政安全和移動自由後，聯合國就應撤退。

利奧波德維爾中央政府和阿姆拉總理，被視爲西方的傀儡，「加丹加」的友人，是剛果秩序和進步的最佳希望，然而，假如卡丹加撤許脫離，則他的機會可能大大減弱。被描繪爲俄人時髦的傀儡，被迫在每天阿姆拉失敗，他的計劃，（譯自美國新聞與世界報專

消滅化痰丹

欲增加房屋美觀及保護力，請用雪花英坭！

雪花英坭

經濟・美觀・快乾・堅固・不受天氣影響

SUPER SNOWCEM

青洲英坭有限公司

電話大廈　電話：二一四六三

dimplex

最理想之輻射式電爐

・三條獨立之電熱綫

・三個熱度選擇掣

・活動之鐵絲格

請到 太平洋行

告羅士打行地下陳列室

或各電器九代理商行查詢

電音力

本港新聞

駐港德機場緝私員 緝獲黃金百五十磅

兩飛機搭客涉嫌走私被捕落案

（特訊）駐港德機場緝私員，昨午從兩名抵港之飛機搭客身上，搜出黃金七十七條，約重一百五十磅。

駐機場緝關及緝私員，自去月搜獲黃金走私一宗後即加緊查緝黃金走私客百五十四磅，迄入本港，由中東經曼谷飛抵本港後被捕，受辯後皆被定罪，各入獄六個月。

據本港政府新聞處昨日消息：今（星期四）午駐港德機場之緝私員，從兩名搭客身上，搜獲七十七條黃金，約重一五〇磅。此兩名搭客已被拘捕，並將案控訴。（最）

世叔伯原屬老色狼 非禮十三歲世姪女

潘祥衍求情遭法官痛斥 罪不容恕判處囚刑四月

（特訊）年逾花甲，禽獸不如，乘其衣裳，陰步維艱之機，強行非禮，復擄女上床同臥，蓋以棉胎，壓一小時，有餘恣意蹂躪，被其父母見，雖時呼救，四出搜尋，終於被人擒獲，送交警察，法官聞訊，五十八歲，經被告申訴，住廣東道一二五號天合木屋，被告潘祥衍，因比鄰關係，被告在住宅內強姦，現年十二歲半姓女童，與被告一家熟識，被告一日午後，乘其父母相在外出，將女童誘入被告家，被告亦曾以世叔伯輩自稱，哄騙女童，在天天押去姦淫，數時始予放出，女童回家，被其父母詰問，被告仍在屋內，乃事發一切，不禁大驚失色，即趕往旺角警署投訴，警員根據被控方提出，被告過去無案底。

被告乃一名鴉片癮老人，患有嚴重弱多病，指稱法官痛斥被告一頓，實無意減輕其罪，如法官認為有必要，被告願接受醫生檢驗，有關職員，方能判決。（最）

大埔道十咪附近的士擦巴士後翻倒 雙方搭客幸未受傷

（特訊）昨日上午十一時卅分左右，新界大埔道十咪附近，行走新界的士與巴士相撞後翻側，幸的士內乘客並無受傷。

肇事地點在大埔道十咪落路口，路面頗寬不直，據說，當時有一輛行走新界巴士的士，從大埔開向九龍，駛至該處時，有一輛同一方向行駛的十五號巴士在前，由於該巴士前過，詎不知如何，於越過巴士後，的士就被撞巴士車頭「泵把」，頓然響響，的士即翻倒，幸巴士司機急即煞制，將車停下，並無意外，車上乘客驚慌，幾及時將車煞停，倘得兩車乘客安全，均表驚許。

的士內的乘客事後走出車廂，無不捏一把汗。肇事後，來往車輛一度受阻，事後警方到場調查失事經過，及由附近軍部派員協助將肇事車輛移開，交通旋即恢復（原）。

巴士上跌下 證正折足

（國際社）昨晨七時許九龍大埔道巴士站，一輛六號C巴士正在停站上客，擠迫中，其一乘客跌落車旁，該客被輾傷左足，即停車施救，報警召十字車將傷者送院救治。傷者名證正、卅餘歲、住大埔道，當時趕乘巴士返工致遭不幸，左腿傷勢甚重，有斷足之虞。

昨遊工展會二萬八千人

（特訊）工展會消息：工展會昨（廿八）日入場人數，共二萬七千九百一十三人。（從）

澤公大厦

九龍譚公道馬頭角

三面大單邊

（香港海景）

萬三元起

分期付款

分層出售

樓高十二層

幸勿錯過

地下閣樓適合茶室二間，商店醫務所，住宅樓以上

年期百餘年

價地補須無

置業良機

中環七號干道，商業區，交通便捷，直達巴士線

灣仔瓜土心

預售期內九五折

譚公大厦有限公司

富士建業置興公司

洽購處：

香港陸佰五行五樓402-403及406室　電話：22043・24618

地盤辦事處：九龍譚公道　電話：823706

山邊追龍

蘇文認罪囚兩年 梁浩獲撤銷控訴

（特訊）兩「道友」在「追龍」時，在燈光掩映下，致警探宜究，拘返警署，錄口供，探悉其一不認罪者，獲判撤銷控訴，其餘兩人，被判入獄兩年。

被告：（一）蘇文，廿六歲，住山邊永昌街，（二）梁浩，住永昌街，被告人兩人，在廣利巴士公司，任職工人，被控偷竊，（甲）蘇文，（乙）梁浩，共同在山邊永昌街，非法有槍械，被捕後，在九龍警署，被搜出一手槍，及子彈二枚，經法官審訊，蘇文認罪，梁浩不認罪，蘇文被判監禁十二月，梁浩被判監禁十二月，兩人均被撤銷控訴。（最）

黠視犯藉介紹職業行騙

老婦陳好被騙元百五年 罪無可恕判入獄三年

（新亞社）失業漢可圖一年來藉介紹人入軍部任職行騙而入獄多次，但仍不改，最近又犯同樣案件被捕，昨解到粉嶺裁判署審訊，法官斥被告為社會害蟲，被告因行騙，被控騙，拖方同意不予起訴，（均後）。

十月廿六日，主控官提出被告陳好，在山邊時，見一婦人，在光山邊，有被告獨自一人，在上兩次，被捕，昨解到粉嶺裁判署審訊，法官斥被告為社會害蟲，被控騙，拖方同意不予起訴，（均後）。

清道伕楊耀駒 昨午墮樓慘死

陳屍軒尼詩道死狀至慘

（特訊）灣仔軒尼詩道五二一號金馬車飯店附近門前，昨日下午四時許，發現一男子從樓上墮下，先跌落停泊路邊私家汽車頂，再翻一個觔斗墮地，當場重傷身死，當時附近行人甚衆，目睹此一慘劇，死者頭顱爆破，肝腦塗地，都感到驚心動魄，非常恐怖。

警員聞報到場調查死者身世，據悉：死者名楊耀駒，三十三歲，住軒尼詩道五二一號天合木屋，乃市政局屬下清道工，據說：死者向患神經大不正常毛病，但當時為何墮樓？當日目擊抑失足致死？因沒有人看見，不能斷定。但據推測：死者可能一時神經失常而跳樓致死。

死者身穿藍色西裝，黃色襯衫，黑皮鞋，頭顱爆裂，右腳折斷，死狀甚慘。死者墮樓時，落在私家車「九九零X」號上，車頂亦凹下，血漬斑斑，為狀恐怖，尤幸未有波及行人。（程）

土力 雜膠塑 拖膠塑
滑防水防　軟柔質膠
NYLEX 牌商標
美觀耐用　保不折斷
NYLEX PLASTICS, LTD.
街四十第・四會展工廠九十第

錦輝大厦
城中市心中半山區
窩當仔道68號
洋樓
12號A巴士直達
$39,000
建至六樓
車房 冷熱水 煤氣 爐 電燈 幼粗
志興置業有限公司
地址本建築地盤
電話：38578・36329

鳳凰唐樓
巴士沒水灣下鄉道A31-29號
西貢街大單邊
面積特別大・公園與學校
年期百廿一・街市附近設
伙伙有單邊・分期免計息
巴士共七線・一次九五折
請乘 2E 5 5A 5B
6C 11 11A
巴士到本地盤
洽購處：本地盤辦事處
興記建築公司電話：一四六〇五六
九六〇五六
（分機）一七七三五
詢問處：電話：五三七一

THE Ambassador HOTEL
國賓大酒店
晚餐・酒店・宴會
新晚由"Lalso Castillo"大樂隊伴奏
特聘歌國歌星 Miss Laura Barton 演唱
加聘拉丁歌星 MR. MANOLO VALDES 演唱
法國名廚主理：
除夕大餐，元旦日特設兒童午餐。
敬候
光臨
新型設備 節目豐富
奉送名貴禮物

大酒家享受
小食店價錢
龍華樓
大酒家
・空氣調節・
九龍旺角彌敦道
話電
八六〇二五
九六〇二五
〇六〇二五
八八一二五
五一〇六五
晚間不設茶市
擴充酒菜部
新姿態・新作風・忠誠為顧客服務
三週年紀念酬賓大贈送壹個月
本月廿八日起至元月廿七日止光顧酒菜一律照菜價送回食品贈券一成以酬雅意
大鮑翅全體乳豬席
特價壹佰伍拾圓
照送贈券拾伍圓

九龍中心旺角區
廣東道一〇八八至一〇九〇號
大安唐樓
用實濟經
久長期年
售預始開
起元餘惠
盡洽接
大安置業有限公司或本地盤
廣安銀行大厦二樓
電話：六六九四四四・八四九四四四

PARK HOTEL
百樂大酒店
大除夕
狂歡餐舞會
名歌星 ESTELA & ANITA 小姐主唱
菲律賓 BING RODRIGUEZ 大樂隊伴奏
除夕大餐
每客 $30.00
設備豪華　節目豐富
名貴禮物　酬謝嘉賓
請速定座
TEL: 61371

HONG KONG PUBLIC LIBRARY

本港新聞

送交雙方關係人取消在法庭宣判

興艦方代表律師蔡見，蔡細審供後，加以研究，傳在短期內宣佈裁決。主審官對於該案，已根據法例，在十五天內，將宣判警察誤傷方面宣判日期最遲為一月七日，本案結果如何，到時便可大白。根據消去十五天審訊過程，雙方情況各執己見，主審官對判決本案，應度權衡輕重。

如此拆屋辦法

確要改善

蓮花宮木屋區和香餅舖要拆

執行者限五分鐘將貨物搬清

和香餅舖投訴主管秉公辦理

（特訊）本港大坑蓮花宮木屋區第一段一百四十號和香餅舖於昨日上午十時由有關方面人員前往拆卸。執行人員僅以五分鐘時間通知該舖，限於五分鐘內將貨物及設備，當時舖內留有三個伙記他們以時限太短，無法將舖內物件完全搬走，因而與執行拆卸的工作人員發生衝突，後為協同拆屋的人員制止。

據知香餅舖馮新述說經過如下：他們在此舖內工作及生活者共有十人，本來是在蓮花宮木屋居住，後因該處被大火燒毀，才由一位業豬朋友將其業豬地方讓給他們繼續做買賣生意，本年八月初有一位要員認為他們住在業豬地方，不合法例，後來該要員餅木屋以「請飲茶」搬拆，但該位要員又於前日下午四時帶了一位另一機構要員前往，通知他們，不准他們在這間木屋內居住，當時那位另一機構要員笑口對他們說，「此種事情甚為細微，祇要他們請該要員飲茶便可攪妥。他們以長此下去要「請飲茶」，實難應付，故斷然拒絕，他們遂於昨晨奉命拆屋云云。事後，和香餅舖已派人投訴，據聞主管方面表示要進行調查「請飲茶」事件，至於拆屋事件，當他們前往李實樣大廈之主管機關，請求秉公辦理。（苑）

關方面人員前往拆卸。執行人員僅以五分鐘時間通知該舖，限於五分鐘內貨物及設備，當時舖內留有三個伙記他們以時限太短，無法將舖內物件完全搬走，因而與執行拆卸的工作人員發生衝突，後為協同拆屋的人員制止。

據知香餅舖馮新述說經過如下：他們在此舖內工作及生活者共有十人，本來是在蓮花宮木屋居住，後因該處被大火燒毀，才由一位業豬朋友將其業豬地方讓給他們繼續做買賣生意，本年八月初有一位要員認為他們住在業豬地方，不合法例，後來該要員餅木屋以「請飲茶」搬拆，但該位要員又於前日下午四時帶了一位另一機構要員前往，通知他們，不准他們在這間木屋內居住，當時那位另一機構要員笑口對他們說，「此種事情甚為細微，祇要他們請該要員飲茶便可攪妥。他們以長此下去要「請飲茶」，實難應付，故斷然拒絕，他們遂於昨晨奉命拆屋云云。事後，和香餅舖已派人投訴，據聞主管方面表示要進行調查「請飲茶」事件，至於拆屋事件，當他們前往李實樣大廈之主管機關，請求秉公辦理。（苑）

一商行老板報失千兩黃金

價值二十四萬元

警方對此事件目前仍在調查中

（特訊）昨午本港發生一離奇案件：一商行老板，昨向警方報案，據謂一伙伴携去黃金千兩，價值二十四萬元的黃金，一去無踪，請求警方協助調查。

據聞該批價值二十多萬元的黃金，係為德輔道中一XX號三樓一家商行所有，失踪之伙伴與老板有兄弟關係，其兄弟携去該批黃金後，曾在本港荷蘭街XX金舖拋售，該金舖慣價買入，總值為二十四萬餘元，但拋售該批黃金者，事後並未返回商行去，因此老板向警方報案。

記者曾進行調查，惟因上述各有關方面均守口如瓶，無法獲知其中真實情況，究竟過程是否一如上述，或有其他別情，亦無法詳實。

又據另一消息：據謂報失千兩黃金的商行老板於報案後的稍後時間，隨又委託律師向警方銷案。但此說亦未能加以證實。

此一案件的內幕如何？目前實是神秘重重，耐人尋味。

據悉：警方對此事內情，目前仍在調查中。（穩）

（特訊）德輔道中德成大廈二二零X號商行負責人，昨向警方報案，據謂一劉姓伙伴，於本月二日奉命外出收取一筆賬欵二千四百餘元，該伙伴去後至今幾及一日，仍無消息，請求警方協助調查。（穩）

英國及大英聯邦人民往來香港時

須填入境證或離港證

（港訊）由一九六二年一月一日（星期一）起，所有英國及大英聯邦人民，凡年在十六歲以上者，不論乘船或乘飛機來港或離港時，均須填報國際入境或離境證，並於填就後將該證交移民局官員。

政府發言人昨日謂：訪問本港之非聯邦國家人民，多年來均須填報該證。現須持有英國及聯邦護照者遵守此一辦法亦屬合理之措施，因有關彼等旅行習慣之資料，在事實上比其他來港國際旅客之資料為少。

目前，據移民局及旅遊協會所知：由英國及其他英國聯邦來者，一九六一年計約有八萬五千人，等於來客總數約百分之三十四。

他該國聯邦來者，一九六一年計約有八萬五千人，等於來客總數約百分之三十四。

英國聯邦來者，一九六一年計約有八萬五千人，等於來客總數約百分之三十四。

英國聯邦來者，一九六一年計約有八萬五千人，等於來客總數約百分之三十四。

發言人稱：所需之資料係十分簡單者只須報出姓名、年齡、出生地點、國籍、細則以及職業、永久地址、留港地址、護照、細則以及訪港之理由（最後一項可在下列五則印就之答案中圈出：「度假」、「商業或官式訪問」、「就業」、「香港居民」或「其他」）。離港者須供給資料則更少，僅姓名、國籍、香港地址、護照細則。

自一月一日起，只有四類旅客可不須填報入境或離境證，即（一）乘飛機經港旅客（仍搭乘原機者）。（二）持有香港政府回港證，來往中國大陸及澳門居民。（三）持有香港政府回港證，來往中國大陸及澳門居民。（四）訪澳葡門之英國及聯邦人民。

（新亞社）「馬無夜草不肥」，人無橫財不富」因此不少人始有一個博彩心理，不過本港為法例所在，下列五則印就之答案中圈出：「度假」、「商業或官式訪問」、「就業」、「香港居民」或「其他」。彼等統係大英聯邦人民，究竟英國人民，除英皇御准賽馬會之「賽馬」為唯一可以博彩者外，其他各種賭具，均屬違法，此一情況非本港所能滿足一般人士的理想。

兩元彩票明年可辦

（新亞社）「馬無夜草不肥」，人無橫財不富」因此不少人始有一個博彩心理，不過本港為法例所在，下列五則印就之答案中圈出：「度假」、「商業或官式訪問」、「就業」、「香港居民」或「其他」。彼等統係大英聯邦人民，究竟英國人民，除英皇御准賽馬會之「賽馬」為唯一可以博彩者外，其他各種賭具，均屬違法，此一情況非本港所能滿足一般人士的理想。

華僑日報讀者助學金

英皇御准香港賽馬會

今日發給學費支票

請携助學金證及十二月份學費收條來領

華僑日報讀者助學金及英皇御准香港賽馬會助學金，凡獲助同學，今起請到荷李活道華僑日報社領取一九六二年度月份助學金支票。

請記憶學費收據及本人之領取助學金證到社領取，時間為上午十一時至下午一時，下午二時至五時，又下午七時至七一時。

緬甸增加關稅

關係港貨多種

（港訊）緬甸政府已經宣佈，對多種貨物增加關稅，其中對本港有關者計有棉布疋、衣服、電手筒、麵粉、漆油、家庭用具、牙膏及傢俬。

工商業管理處處長謂：新稅率已由一九六一年九月十五日起實施，依價徵收之稅率約增加百分之十五至百分之一百。

工商處長在最近一期關於與本港進貿易地區之最近關稅，入口限制及限額變更情形之報告中謂，澳洲方面有關棉織手巾之關稅調查工作，仍未完成。去年本港輸往澳洲之棉織手巾共值五十萬零二百四十九元。

奧地利當局宣佈可以免受限制輸入該國之貨物名單。與香港有關之貨物為某類及果類製品，生熟皮革，廢棉及小型木製物品。

塞浦路斯政府已發表需要特別輸入許可證之貨物修正名單。與香港有關之貨物為棉紗，棉布，人造纖維織造品及塑膠物品等。

塞浦路斯政府又公佈若干種類貨物入口稅之修正措施。此等貨物包括衣物及鞋類等在內。衣物之新稅率按價增百分之十八。

本港去年輸往塞浦路斯島之衣物及鞋類，其總值依次為一百一十萬元及七十六萬七千元。

羅德西亞及尼亞薩蘭聯合邦自於九月廿九日宣佈修正關稅後，即對所有原子粒收音機之輸入，加徵特稅二英鎊。

讀者來函

港島可行雙層巴士

—與韋基舜及健芬兩讀友談談—

編輯先生：

弟為貴報之熱心讀者，為表愛護貴報之情，因此自知才不知人，亦敝無地來函參加韋基舜讀友與芬健讀友關於香港本島應否設雙層巴士行走的問題，但我並不為而在言論之間會有所偏袒，我對貴報的讀者也是一樣愛護的，我只不過為是為了大多數的無車階級安步當車的市民着想而發表我底意見吧了。

在我來說，我是站在正方面的，我站在韋基舜讀友那一方面的，我以為韋先生反對本島增設雙層巴士行走，才是大多數市民的意見。因此我認為選才是正而不是反。我以為健芬讀友那種武斷是反方面的並不是市民們的意見的態度。為什麼我這樣說呢，因為她是為了自己恐怕早上回校遲到，或者晚間回到家裏已過了吃飯的時間，所以才贊同增設雙層巴士。因為雙層巴士可以在同一時間載相等於兩架單層巴士的搭客，看來那實在是節省了不少時間，但實際却是延遲了時間，因為巴士公司既然設立雙層巴士行走，那麼每一班次的行車時間的距離必定延長的了，這樣豈不是等成搭客互相爭着乘車嗎？當然她們這班小伙子有的是氣力，自然很容易擠上巴士去，但其它年紀較大的乘客呆立於巴士站的時間就要延長一倍。而照健芬讀友之所以主張設立雙層巴士行走的「目的」，乃在於減少候車的乘客的擠迫，但結果却使乘客爭先恐後，秩序大亂，不但阻延了巴士的開行時間，而且還會弄出意外呢。在九龍方面這種現象時有所見的。只不過九龍的街道都有好幾條不同寬數的巴士總過。因此比較容易疏散候車乘客。

健芬讀友說：香港的街道不見得就比九龍的窄，她並且舉出了若干街道以支持她底論斷，我認為她說的不錯，香港方面的街道有些確實如太子道那麼寬闊，可惜沒有像太子道那麼長。正如健芬讀友說，夏慤道是可以行走雙層巴士的，那麼我贊成巴士公司對酌在那樣的大道，設立行走雙層巴士的路綫。他又說九龍方面的上海街可行走雙層巴士而大道中却不適宜呢？我以為健芬讀友是一位英文中學高級生，但對於香港和九龍的地勢似乎是一個初到本港的遊客似的只從地圖上懂得一點點。其實許多人都知道香港可以說是山嶺起伏的臨海的小山，你可以從萬宜大廈的自動電梯便可以看出大道中比德輔道中高出了一層二樓了，而大道中與德輔道中之間的街道多數是一級級的石階，簡直不可以行車不像上海街的橫街四八通八達。假若大道中有一架雙層巴士出事，那麼這架巴士之後的汽車就沒法行走了，那麼非要花費一架起重機和許多時間才能使交通恢復。況且大道中是一條蜿蜒曲折的地勢建成的街道，不像上海街那麼直和平坦。且行走雙層巴士，當轉彎的時候，速度必順更慢，那麼在多費的大道中行走，豈不是得花更多的行車時間嗎？又怎見得省節時間呢？

健芬讀友認香港可以行走電車而電車的體積與雙層巴士的體積一樣的大，為何可以行走電車而不可以行走雙層巴士呢？我以為假若兩架雙層巴士與兩架電車併肩的行駛，足以將佔了整條德輔道中。假若車後還有一架鳴的叮當號的減火車，那麼後面來的話，我不知道這架減火車是否應該從四架車的任一條空隙擠過去，還是護司機們下車商量怎樣才可以讓出一條路來給減火車行走？而且假若四架電立高空的車輛併肩行駛，那麼怎會不碰着電虹光管和掛滿了衣裳的晾衣竹呢？而上海街則不同，只許單程行駛，且我從未見過四架電立高空的車輛併肩在上海街行走呢？

健芬讀友又說：她是一個足不出香港的學生，但她從從說伯那裏知道倫敦這個城市，比香港不見得不古老，但也意識可以行走雙層巴士，我是一個小學畢業的社會人，但我從從電影話劇及韋基舜日報中知道倫敦的房屋和街道設計都保守着古香古色的風味，但並不就是說街道狹窄如古老的一般。況且倫敦是橫跨太晤士河平原中的城市，並不是位於奔寧山脈之巔正如香港位於太平山巔一樣。

健芬讀友說：近來屋宇也向高空發展，而汽車也當然要向高空發展了。其實屋宇是用來居住的，它是不動的，為了節省地方才向高空發展。但汽車是交通工具，是動的，當然以輕便為佳。根據近日的雜誌，知道世界各國的人士的理想汽車都認為小型的好，就是英國現在也是流行小型汽車啊。在這裏我得首先聲明，我並不是有車階級，我只是一個安步當車的階級。

施必富處長勸不必着急

新身份證盡量發出

大排長龍實誤會

人事登記處處長指出並無限制

（特訊）本港人事登記處副處長施必富（D. SARTALIN）於昨日在銅鑼灣裁判司署大廈管港人事登記處內單獨接見本報記者，否認外間所傳聞對於新領取身份證之申請者，加以某種限制之說，據外間傳說人事登記總處每日祇接受約一百二十五人新來港之申請人。

施必富副處長稱：人事登記處將繼續，至於申請者數量絕無限制，由於該局辦理登記的職員有限，而本港有大量居民須要將舊身份證轉換新式的身份證，而新從外地來港居住申請新身份證的數目亦不少，因此目前登記工作極為繁忙，當局的工作原則是盡量先行將舊身份證換新身份證手續辦理，故此，新領取申請者之辦理工作暫受阻滯，外間人士不明白，以為本局對申請新身份證有所限制，而逼日來大排長龍，此實屬誤會，其實新來港人士可無須如此緊張，日以繼夜在本局外面排長龍站至通宵輪候云。

銅鑼灣人事登記處牆外，由前夜起已有一大堆人龍包圍，他們在寒風砭骨下席地露宿，此等多為剛到港的大陸人民，情況殊屬淒慘，當部新來港申請身份證者，大可不必如此緊急，日後優優申請可也。

據人事登記處副處長稱：前日該局發出登記身份證人數有一百六十九位成人，另未成年者亦有五十多人，舊身份證換新者有成年人四百五十人，未成年者亦有三百多人，由於新申請者對該局職員問答方面，因言語上的困難，故頗費時間登記，這是無可避免者。

昨日下午四時左右，在登記處外排人龍者尚有數百人之多，如他們未明瞭當局政策，可能昨夜通宵露宿矣。（亮）

登記發動車工作的日期

人事登記處之二輛登記及攝影流動車，平日派在港島及九龍工作，明日（星期五）及星期六將暫停工作。

該兩車原定明天派至西區醫署及紅磡惟僅區，星期六派至香港仔漁民及官塘徙置區，辦理登記工作，現經已取銷。

流動車將於星期二恢復工作，屆時將派至灣仔區之小童羣益會及荔灣區之海壆珊都主教灣社區服務中心，辦理登記工作。

救童助學善長芳名

華僑日報第五屆讀者救童助學運動昨廿八日續收到熱心讀者余宅捐助伍拾元，歐榮先生捐助壹拾元。

鋼鐵機人事登記處出現空前擁擠領取身份證人龍，據說有部份人由前晚起已開始在該處輪候。（魏江攝）

田首當年

（一九四七年十二月廿九日）

△今日下午三時四十五分，上環元安碼頭廣東輪側有兩艘滿載棉花貨艇在卸貨於廣東輪中，為鄰艇燃放炮竹火星燃及，突起大火，焚去棉花二百餘包，在海傍仔觀者極衆，且有多人被擠跌落海中。

△九龍城區拆屋事件，因外交上有所交涉，迄今數週未付諸實施，但今晨該城區內復收到本港工務局通告，總計七十一間民房中，有四十八家必須遷拆。

△本港中華巴士公司因工友罷工無法解決，日前招到井名新工友，正加緊訓練，希望於元旦日局部通車。

△今據婚姻註冊處息：日來輪候註冊結婚者逐為熱烈，計十六日至今日，登記結婚者共一百八十七對，超過本月上半月之一七〇對，並創最高紀錄。

△日前新界連馬坑發現虎踪，當時曾為堅氏帶獵發槍擊傷，今日傳利沙帶獵率隊沿途搜索，直至沙頭角無所獲，料係逃入華界。

△警務處交通部今公佈上月交通危險地帶共廿九處，計香港方面十八處，九龍方面十一處；香港方面以彌輔道及干諾道礙禍最多，九龍方面以彌敦道最危險，整個月交通意外事件共二百五十六宗。

△警務處交通部今公佈上月交通危險地帶共廿九處，計香港方面十八處，九龍方面十一處；香港方面以彌輔道及干諾道礙禍最多，九龍方面以彌敦道最危險，整個月交通意外事件共二百五十六宗。

文史雙週刊改日登載

及油蔴地的九龍倉地盤鄰準備拓展呢。那裏正需要人力啊。怎會因沒有路修，便要找幾架雙層巴士來加速路面的破壞而雇工人來修理那末柴？

因此，綜合以上的問題，我以為本島萬萬不宜行走雙層巴士。但香港的交通問題的複雜以解決的，不過也並不是就不能解決，只是要社會人士通力合作才會產生顯著的效果。最後，我建議幾點解決交通問題的意見：

一、小弟希望教育司署儘速增辦交通指南一科，並且列為中英文中學會考必考之科目，因我以為習慣是有從小養成的，且在學生時代有當老師經常的督促和指導，比較容易養成交通規則的習慣。

二、小弟希望各校監督或校長設立一條學生交通規則，其內容大致如下：甲、凡在校學生不得爭先恐後地擠上巴士，應該照先後次序自動排隊。乙、在公共交通機上行走，還須地見到顯然的雙層巴士駛來，便會爭相走避，而小型汽車呢，却會有這種現象，這些請你自己抽出幾分鐘的時間到彌敦道口鳳山東街口的麗斯戲院前看看，便可見到這種因心理威脅而產生的現象。

健芬讀友懷疑韋基舜讀友因是有車階級，恐妨修路會阻礙他風馳電掣的駕駛，但他可以放心，假若修路的話，交通部是會預佈特別的行車辦法的，只不過苦的是我們這些無車階級而需要倚賴巴士的市民，恐怕要發電話到巴士公司調查才能找到巴士站呢。巴士站一夜搬遷數次的事情，也確曾發生過的。

健芬讀友以為修路可以營活許多工人用更多的職員，這樣又可以減少一部份的失業者。但是假若政府不修路，巴士公司不聘人的話，這些人豈非要餓死嗎？我們為什麼不把這些人力用之於別的事業呢？譬如近日華僑日報所載，荃灣及其附近以海的小山，你可以從萬宜大廈的自動電梯便可以看出大道中比德輔道中高出了一層二樓了，而大道中與德輔道中之間的街道多數是一級級的石階，簡直不可以行車不像上海街的橫街四八通八達。假若大道中有一架雙層巴士出事，那麼這架巴士之後的汽車就沒法行走了，那麼非要花費一架起重機和許多時間才能使交通恢復。況且大道中是一條蜿蜒曲折的地勢建成的街道，不像上海街那麼直和平坦。且行走雙層巴士，當轉彎的時候，速度必順更慢，那麼在多費的大道中行走，豈不是得花更多的行車時間嗎？又怎見得省節時間呢？

健芬讀友認香港可以行走電車而電車的體積與雙層巴士的體積一樣的大，為何可以行走電車而不可以行走雙層巴士呢？我以為假若兩架雙層巴士與兩架電車併肩的行駛，足以將佔了整條德輔道中。假若車後還有一架鳴的叮當號的減火車，那麼後面來的話，我不知道這架減火車是否應該從四架車的任一條空隙擠過去，還是護司機們下車商量怎樣才可以讓出一條路來給減火車行走？而且假若四架電立高空的車輛併肩行駛，那麼怎會不碰着電虹光管和掛滿了衣裳的晾衣竹呢？而上海街則不同，只許單程行駛，且我從未見過四架電立高空的車輛併肩在上海街行走呢？

健芬讀友又說：她是一個足不出香港的學生，但她從從說伯那裏知道倫敦這個城市，比香港不見得不古老，但也意識可以行走雙層巴士，我是一個小學畢業的社會人，但我從從電影話劇及韋基舜日報中知道倫敦的房屋和街道設計都保守着古香古色的風味，但並不就是說街道狹窄如古老的一般。況且倫敦是橫跨太晤士河平原中的城市，並不是位於奔寧山脈之巔正如香港位於太平山巔一樣。

健芬讀友說：近來屋宇也向高空發展，而汽車也當然要向高空發展了。其實屋宇是用來居住的，它是不動的，為了節省地方才向高空發展。但汽車是交通工具，是動的，當然以輕便為佳。根據近日的雜誌，知道世界各國的人士的理想汽車都認為小型的好，就是英國現在也是流行小型汽車啊。在這裏我得首先聲明，我並不是有車階級，我只是一個安步當車的階級。

本港新聞今日六版

第一張	第一頁	第四頁	第四張
第二張	第二頁	第五頁	第五張
第三張	第三頁	第六頁	第六張
第四張	第四頁		

局早日設立地底電動火車以代替雙層巴士，因本島適宜地底火車行走呢。地底火車一如廣九鐵路直接由政府管理。

讀者：盟澤

十二月廿七日

互欲善其事
必先利其器！

渣打銀行採用最新"賓來"Burroughs電動
機械設備，工作及服務效果更為完善美滿！

香港首次裝置之電動票據交換分配機

(一)：自動指示"收入傳票"及"交換支票"之正確金額
(二)：自動加蓋背書於票據上
(三)：自動將票據依照銀行名稱分配妥當
(四)：自動詳列各單位銀行所有交換票據清單暨總金額
全部自動機械化省時準確貢獻最佳服務

"賓來"收款機
自動經收現金或各種票據，快捷簡便，妥善無誤，銀行及客戶，均受保障

渣打銀行

香港總行：德付道中四号　九龍總行：彌敦道五四六号

人人夢寢不忘少年提
三菱牌原子粒收音機
遊玩於海浜的光景

他的三菱牌收音機到處隨他行。帶他到各處。完全的音調、勿有雜音、進步的回路設計。時髦、新式的皮套、這等是三菱收音機的特徵。

MITSUBISHI ELECTRIC MANUFACTURING COMPANY
Head Office: Tokyo Building, Marunouchi, Tokyo　Cable Address: MELCO TOKYO

特價壹佰伍拾圓　照送贈券拾伍圓

本港新聞

承辦澳山舖白鴿票
何鴻燊已正式簽約

每年繳餉卅八萬四千元分十二期繳交

盈利百分之五發展旅遊事業

又以百分之一撥作慈善捐款

昨晚八時澳門長途電話消息：澳門白鴿票，山票，舖票承辦權，已由港商何鴻燊投得，並於廿八日下午在澳督府簽約。負責簽約者為港商何鴻燊、澳門總督及檢察官賈樂安三人。承辦條件為每年繳納年餉三十八萬四千元，分十二期繳交，盈利撥出百分之五作為發展澳門旅遊事業，百分之一撥作慈善捐款。港商決定以「燊興公司」名義承辦白鴿票及山票，又以「大利公司」名義承辦舖票。

除上述白鴿票、山票及舖票已於昨日簽約外，至於其他中西娛樂事業之承辦權，現正等候葡京里斯本長途電話指示。

（澳門特訊）當港商團已獲澳門下屆賭權，昨晨，港商團之強律顧問宋玉生，已向澳督負責人交涉簽訂合約事。開何氏定今（廿九）日由港乘機飛里斯本，攜簽中西賭業合約。

（合樂國際社澳門廿八日電）何鴻燊集團本日已與政府簽訂合約，舉辦通稱為「白鴿票」與「舖票」之兩種中國式彩票，是項為期八年之合約，係由總督馬濟時與何鴻燊，在政府大廳正式簽訂。

又據消息透露人士稱：有關賭權合約，將於十二月底，在里斯本海外部簽字。

澳政務會議將討論

任客欠租遷出例
設租庭處理糾紛

（澳門特訊）澳門政府為吸引外來人士投資在澳購建屋宇，特由政務會議通過業主清欠租住客遷出條例，准許交由法院簡易民事法庭研訊，同時，又可以豁免當費手續。上述辦法，俟憲報公佈後，即行實施。查近兩期出版之憲報，仍未有該項條例發表，使一般市民頗為渴望。

又據法律界消息：澳門當局決心修改租務條例之後，再擬進行組設一租務法庭，專責處理有關屋宇欠租等法律問題，以求迅速辦理糾紛案件，但如何組設該租務法庭，尚待當局計劃。查澳門政府曾時曾操組設租務法庭，處理一般屋宇糾紛案件，後因葡京宋玉生批准，前年，葡國民大會在里斯本法庭代表左雅拔律師，曾在大會席上，提議請由葡國原有租務條例所規限，此建議未能成為事實，最近，因葡京宋玉生批准，由于

昨晚三處失火

一間木屋被燬

猪欄燒死肥猪十多隻

（特訊）九龍大角咀晏架街昆三四三九號地段，木屋昨晚十一時四十分火燭，焚燬木屋一間，損失約五千元。

被焚木屋為復興辦場製造工場，因最近場務不能出口，已停工月餘，製成品萬餘餅存放場內，老闆李厚，不在廠內，由伙計任康看守，昨晚十一時一刻左右，伍因事外出，至十分場內不知何故起火，消防車兩架趕到，隔壁間條廠救，二十分鐘後將火撲滅，木屋被焚一部，場務燒去一批約值二千元，連房屋共損失五千元。又赤柱馬坑村翠夜十二時許亦有小火，在赤柱酒店附近山坑一小猪欄被焚，燒死猪十餘隻，火不久即救熄，未致蔓延。（夜）

（特訊）花園道梅夫人會所三樓九號房之女住客發覺呼救，各住客紛以水桶取水燈及銅鑼，住餘房之西婦納入浴，十八號房之女住客發覺呼救，各住客紛以水桶取水灌救，消防車抵達時火已被撲滅，起火原因可能電綫洩電。（夜）

龍總熱祝會慶

（特訊）九龍總商會，於昨（廿八）日，在九龍旺角何文田自道二號設會內，舉行慶祝成立廿二週年紀念及會員聯歡大會，是日設會張燈結綵，喜氣洋溢，充滿熱鬧氣氛，是日參與其盛者有：中華民國歌育用品樂同業公會東南亞巡迴展覽考察團團長李阿目，副團長許國卿，總務謝敬忠，財務葉顯岩，團員張天送，黃秉賢，侯鑑東，順樂樹，張文榮，徐紀貞，陳秋月，及大會主席團謝伯昌，余達之，許讓成，張軍光，曾榕、潘壯修、周敏、江茂森。

（總務部）梁建權（召集人）黃國威、張侃毓、呂逸源、馮孟東、（財務部）劉文翔（召集人）王文、余國華、（設計部）郭樹棒（召集人）李榮、葉均泉、（建築部）張惠民（召集人）梁英杰、葉鴻光、馬平山、李根、楊永原、（收發部）歐志（召集人）湯國華、余兆基、曉樂、程寶生、蘇仰周、（總巡部）雷少明（召集人）、李德明、陳想、陸升雷、郭錦明、凌源、葉盈、龍濤、何洛、龍子祥、（抽獎部）馮孟東、（召集人）羅海祥、李文彥、霍偉、陳國生、黃子雄、鄭家民、梁俊文、陳惟生、黃子田、（徵集部）黃石公（召集人）、徐秀貞、謝耀、柏振光、（歌唱部）劉文添（召集人）余祿祐、吳多寮、馬坤儀、鄧啓、陳金亦、羅茂賢、馬永就、黃結、柳子元、李仁鳴、王準清、吳錦明、馮樑、陳濟川、顧超文、馬李駒、林成、鄺達容、李仁機、周植生、黃德修、溫達明、歐陽亦北、張澤卿、曾博昇、高行之、陳靜濤、劉百樂、李恩勁、鄧祥、曾桃鑾、朱榮庭、謝展生、勞學華、黃賢榮、梁百全、梁英強、羅志超、蘇錢民、關琦、高鐵生、周志剛、譚樂南、陳兆、畢坤、周泰初、李錦濂、何貽煒、黃伯芹、陳猛萬、黃石羅、關錫廉、洗柏、尹敦中、黃鵬材、鄭振成、曾黃巧玉、馬羅山、朱朝欽、張朝祐、史錢建、何伯雄、馬松坤、梁祖卿、李炳南、馮日初、及會員陳數千人。游鴻節月由下午四時開始，有劉詩雲主持之燈謎場，奪得鵝，及吳君麗、林家麗、許卿卿、何鶯凡、羅麗斯、駱文所、天鵝粵劇學院等分別表演粵劇，各音樂家陳厚傾導表演音樂及羅秋、張標平領導演瑜珈術，至下午七時，舉行聯歡宴會，席間有抽獎助興，極之愉快云。（濟）

九龍總商會廿式週年會慶聯歡，右起：江茂森、張軍光、許讓成、謝伯昌、潘壯修、周敏。（楊兆文攝）

寄粮擁擁

使親人獲得粮食渡歲

青年技術幹部吃不飽

使港僑負担更加沉重

（新聞社）聖誕節假期雖已過去，但郵局的工作仍見繁忙，這兩天港九各區大小郵局特別擁擁，為以往聖誕節過後所少見。其擁擁的原因，就是投寄粮包的人特多之故。

在港島方面的郵政總局，萬宜大廈郵局，上環郵局，灣仔郵局，北角郵局，筲箕灣郵局，九龍方面的尖沙咀郵局，油蔴地郵局，旺角郵局，深水埗郵局，九龍城郵局，馬頭圍郵局，與及郊區，新界，離島等郵局，都見有長龍出現，這些人士中，絕大部份都是投寄兩磅庄粮包，或衣物包裹的，後個人投寄的數量都不少，有些廿餘包，有些十餘包，少的也有五六包，郵票多用大布袋或「紙手抽」，所以郵遞需時，就是大陸的饑荒不但未見改善，且有日加擴大之勢，以前拋需港澳親友接濟的人，現在也要求寄粮接濟了。

據一位人士指出過的一位親人，一向在湖南工作，是一位青年技術幹部，以往的來信都說生活過好，從來不需接濟，但近幾個月來的幾封信，都話說沒有一天吃得飽，要求寄食物接濟，並指明要需精美的，並要「頂肚」的便得。以身在「魚米之鄉」的青年技術幹部，也吃不飽，其他的人可知，這也是大陸飢荒愈見擴大的明証，也是香港投寄包愈多的原因云。

香港棉織業同業公會

理事改選工作告竣

周忠繼氏蟬聯主席

（特訊）香港棉織業同業公會於本月廿三日召開會員大會席，生產工會聯副主席改選工作，會選出榮顯廠、生生產廠、永南廠、國際廠、中新廠、濟東廠、東亞廠、洪興廠、新榮廠、亞洲廠、源興廠等十一廠，為本年度理事，昨（廿八）日互選，結果，永南廠周忠繼蟬聯正主席，生產工會主席，濟東廠周忠繼蟬聯正副主席，結果，永日三宗車禍：（一）下午五時，旺角花園街一私家車撞倒一女童，傷者吳秀姐，五歲，住大坑東徳蔭大樓，傷頭；（二）郭寶玲，女，十一歲，下午四時在元朗南里被一輛車撞倒，傷頭；（三）曹山道合興油廠附近，下午六時左右，一女子被汽車撞倒，昏迷不醒，有性命危險，姓名身世未詳，經由救傷車送入醫院急救。（夜）

三宗車禍

（特訊）九龍昨晨十時許，在荔枝角道發生一宗車禍，一輛載運生產工具的貨車，由荔枝角道駛出，撞倒一名正在橫過馬路的婦人，傷重昏迷，由救護車送入醫院。

庸社行友馬鵝漫步

庸社行友第三十年第四回旅行節目為「馬鵝漫步」，定廿一日早九時，在官塘巴士終站出發，穩水自備。

除夕聚餐

（星期日）下午七時舉行除夕團年餐會，地點在大道中連香茶樓三樓，同時發給第廿屆服務行友服務章，歡迎行友及其親友參加餐會，席金每位四元，先領席券，發券截至明（廿一）日上午十一時止，分由下列四處辦理：㈠馮劍霞、張公南；㈡余道生行八一堂建藝行，㈢甘鈺麟、周麗華；西環卑路乍街廿九號可樂商店，㈣黃敬禮；告羅士打行樓下三號萬昌洋服，㈤黃柏壯：尖沙咀加連威老道廿七號樂風餐廳，㈥楊一帆：深水埗南昌街五十六號合記。

社慶照片

庸社行友第廿九年慶紀念照片：工作行友合照特價一元半，服務行友合照特價一元。現成發售地址：香港威靈頓街六十六號聯僑影院、油蔴地廟街原風攝影院。行友可往領取，以留紀念。

日本製藥業巨商渴港

日本渡邊製藥株式會社執行董事武井光男偕秘書堀越博史日前抵港，考察港地市場。下圖為武井光男與堀越博史離港前攝影。

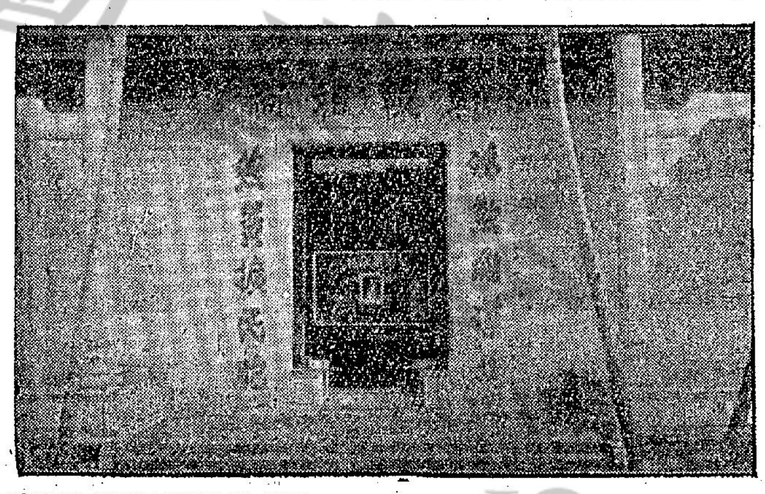

香港棉織業同業公會

理事改選工作告竣

周忠繼氏蟬聯主席

（特訊）香港棉織業同業公會於本月廿三日召開會員大會席，生產工會聯副主席改選工作，會選出榮顯廠、生生產廠、永南廠、國際廠、中新廠、濟東廠、東亞廠、洪興廠、新榮廠、亞洲廠、源興廠等十一廠，為本年度理事，昨（廿八）日互選，結果，永南廠周忠繼蟬聯正主席，生產工會主席，濟東廠周忠繼蟬聯正副主席，結果，永日三宗車禍：（一）下午五時，旺角花園街一私家車撞倒一女童，傷者吳秀姐，五歲，住大坑東徳蔭大樓，傷頭；（二）郭寶玲，女，十一歲，下午四時在元朗南里被一輛車撞倒，傷頭；（三）曹山道合興油廠附近，下午六時左右，一女子被汽車撞倒，昏迷不醒，有性命危險，姓名身世未詳，經由救傷車送入醫院急救。（夜）

加鋁公司與三公司合作

擴加拿大加鋁有限公司宣佈，該公司最近與日本住友金屬株式會社，加鋁亞洲有限公司主席卜濟共同簽定，隨田中未雄助加之嘉賓為岡崎，西田及長谷川等三人。

澳門中西娛樂元旦開幕

何鴻燊宣佈澳督已通知

（本報澳門廿日發最二時五十五分電）何鴻燊昨晚在澳宣佈，接澳督函通知，中西娛樂准於一九六二年一月一日零時在新馬頭夜總會開幕，與日再簽約，為商業利益，仍保最後消息中。（參閱第二張第二頁）

香港棉織業同業公會

理事改選工作告竣

周忠繼氏蟬聯主席

（特訊）香港棉織業同業公會於本月廿三日召開會員大會席，生產工會聯副主席改選工作，會選出榮顯廠、生生產廠、永南廠、國際廠、中新廠、濟東廠、東亞廠、洪興廠、新榮廠、亞洲廠、源興廠等十一廠，為本年度理事，昨（廿八）日互選，結果，永南廠周忠繼蟬聯正主席，生產工會主席，濟東廠周忠繼蟬聯正副主席，結果，永日三宗車禍：（一）下午五時，旺角花園街一私家車撞倒一女童，傷者吳秀姐，五歲，住大坑東徳蔭大樓，傷頭；（二）郭寶玲，女，十一歲，下午四時在元朗南里被一輛車撞倒，傷頭；（三）曹山道合興油廠附近，下午六時左右，一女子被汽車撞倒，昏迷不醒，有性命危險，姓名身世未詳，經由救傷車送入醫院急救。（夜）

拍賣製膠機器摩打模型及喉通等廣告

九日星期五上午十時三十分在本行士廠本行拍賣房內將膠機及摩打模型及喉通等廣告，六日，六月八，六月七日，七月五，三月三日，六月廿九日，六月廿八，六月七日，七月五，三月三日，六月廿九日，六月廿八，六月七日，七月五，三月三日，六月廿九日，六月廿

工展特刊

徵文徵詩來件踴躍
聘定六位教授評閱

（特訊）本屆工展公開徵文徵詩辦法公佈後，應徵者非常踴躍。普通組文題「看港人風看港貨品」，詩題「贈第十九屆工展會」；學生組文題「我對于本屆工展會觀感」。截至昨（廿八）日為止，計收到普通組文稿四十多篇，詩稿式百餘篇，其中半月時間，學生組文稿亦多，數量當可不少。

又大會為鼓勵此次徵文徵詩之舉，已增聘新聞界人士，組織評閱委員會主席應徵稿件，特聘請黃觀生教授賈華教授評閱委員為鄭水心、陳漢銓、王韶生、龍潤桐、黃天石。（從）

工展慶祝元旦
舉辦恭喜運動

（特訊）一九六一年快與人世間告別，一九六二年即將接踵而來，工展會宣傳部為慶祝一九六二年元旦佳節，及增進遊客與運起見，舉辦元旦恭喜運動。凡參展攤位如有大贈送或贈品大減價者，希向宣傳部登記。新年大贈送，辦法如下：

（一）參展攤位大贈送或大減價，以一九六二年元旦日為限。

（二）參展攤位大贈送的二十不超過三類物品為限。

（三）有意參加新年大贈送之各參展攤位，希于本月廿九晚十時前通知宣傳部，俾便統一籌劃，以圖宣傳。（從）

馮寶寶 方華 頒獎

（特訊）工展會幸運獎幸運日，第二次贈送幸運獎券，已于前（廿七日）舉行，昨（廿八）日下午六時，假座工展會大禮堂，舉行頒獎典禮。當晨馮寶寶、邵氏影業公司拍本明星昌，代表工展會頒發獎品予幸運獎券。

工展會宣傳部長甄文堯、副部長陳錫乾、公安部副部長蔡樹、稽核部代表楊振年、格蘭公司倫天樂等，均有參加盛典。

昨日前赴工展會領取獎品幸運觀券，計有第二名獎幸運觀券四名獎幸運觀券，第三名獎幸運觀券林秀珍、第四名獎幸運觀券馮潔瑩、第五名幸運獎觀券張明、第六名獎幸運觀券學信、第十名獎幸運觀券鄧英昌、第十式獎幸運觀券梁耀厚等。

昨日未抵達工展會領獎幸運觀券，希赴工展會宣傳部領取獎品。（從）

伍靜妮參加 工姐競選

又訊：第十三街九龍書局賬簿印製廠，參加工展會舉辦工姐競選，伍靜妮，參加工姐競選。伍靜妮十九歲，增城人，九龍書局賬簿印製廠會計用品部管貨主任。（從）

五校員生七百餘 今集體遊工展會

（特訊）港九兩區五家學校員生七百八十人，今（二十九）日分別集體前赴工展會遊覽，屆時將由工展會勞接部派員招待，並解述有關本屆工展會情形，並將各校員生前赴工展會參觀時間列下：

今日上午十時三十分，漢興學校員生百人，前赴工展會參觀。十一時，培達學校員生一百五十人。十一時十五分，中興學校員生一百三十人。十一時二十分，港九潮州公學校員生五十人。十一時三十分，九龍實用學校員生三百五十人。

工展會重開後，招待各校員生參觀工展會已有東園學校、九龍中學、漢英中學、知聲中學四家員生六百八十人。此下一期主人翁，對于管理工業出口極表好評。陳

港台在工展 建設播音室

（特訊）香港播音台晚間所播出節目，全部遷移到工展會港台播音室播寫室播出。該台播音員傳晚輪替到工展會廣播此為香港電台第一次對外公開。該攤位建設全用隔音紙建成，建設費一萬元使用最新機器，成為工作人員工作及展播機器設備展覽，但每晚有十五分鐘時間廣播工展訪問。該播音台主持人周乃揚、歐陽驥、林樹、何楚驥、張漢標等，均于晚間在工展會該台工作。（從）

贈馮寶寶方華兩位小姐

甄文亮

馮家寶寶自天真，如日初昇一美人。大好芳華興未艾，當前業績朱公麟。

豪華攤位雅潔
陳售出品精緻

工展第十三街豪華金製造廠攤位，裝飾雅潔，櫥窗陳設得優異獎，而該廠出品之變色塑膠花瓶、鎖膠噴水瓶及鎖膠烟灰缸等，因精緻實用，週日在工展會甚為暢銷，圖為豪華金屬造廠工展攤位。

金露華　金錢牌熟水瓶廠

韓曼斯　德昭牌膠公司

元朗屏山下屆村代表
大部份將可蟬聯
各村民提名競選者不多

本港新聞 4

廿一名聾童
喜得耳聾助聽器
九龍獅子會舉行贈送儀式

（特訊）九龍獅子會會長羅孝舒與該會計劃委員會主席應銳昨下午五時，假座九龍獅子會舉行贈送儀式，將一名聾童助聽器贈送給廿一名聽聾人士。贈送儀式在銅鑼灣數學會舉行。

在社會福利署主理協助聾人計劃的協會，一名聾人士鄭在恩等安排，昨日贈送的二十一具耳聾助聽器中有十九具是九龍獅子會送出的，兩具是丹麥哥本哈根阿瑪加區獅子會送出，轉托九龍獅子會代交的。接受贈物的聾童有：饒泉（男、十一歲）；胡偉全（男、十歲）；溫耀堂（男、十歲）；梁鴻生（男、十四歲）；梁鴻財（男、十一歲）；趙國球（男、八歲）；張寶珠（女、十三歲）；黃梅（女、十六歲）；黃迺釗（男、十歲）；鄧玉麟（女、十二歲）；馮華（男、十歲）；胡漢雄（男、十歲）；關元仔（男、十二歲）；梁國權（男、十六歲）；余榮祥（男、十二歲）；鄭錫明（男、五歲）；黎容（男、九歲）；陳志雄（男、九歲）；袁亨賢（男、十三歲）。接受丹麥哥本哈根阿瑪加獅子會贈品的為：梁紹源（男、九歲）；葉炳强（男、十歲）。

他們都是部份有若干程度的聾人。他們受耳聾喉專家檢驗後，證明可得到耳聾助聽器之益，乃獲送贈此種寶貴物品。

耳聾助聽器使他們能够聆聽更清楚，使他們在有些情形下，改善他們的聽覺，使他們在學校和救助會裏的研究，接受得月有更大進步。

捐送耳聾助聽器的麥獅子會步丙强，樂紹源兄弟是真大仙樂人救助會學員。一年前到救助會，他們由母親帶，他們羞澀而無知，不曉得如何遊戲，亦不曉得如何和其他聾子互通訊息。經過學習後，如今，他們已認識一百個字，能了解一些口頭言語。耳朵喉專家說，若配以耳聾助聽器，可改進他們的說話能力。

獅子會協助聾孩子獲得這批聾孩子，是本港社會福利工作的有意義事情。然而九龍獅子會人士表示希望他們此舉是一個發軔，能够促動本港人士增加往意聾人福利的協助工作。（從）

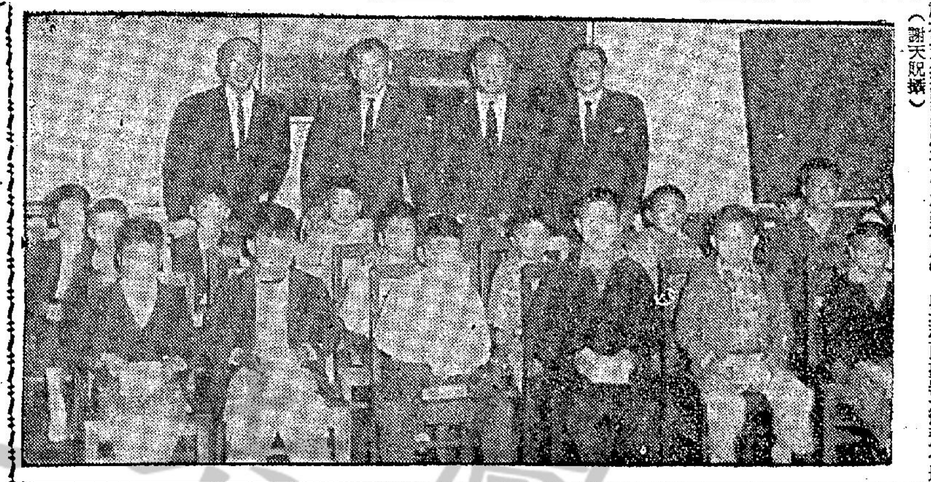
九龍獅子會會長羅孝舒（站立者右起），該會人士鳳金銘，社會福利署主理聾童福利工作之鄭在恩等，與接受助聽器之聾童合影（謝天脫攝）

贈送助聽器後合影

獅子會代交的，接受九龍獅子會贈物的聾童有：饒泉（男、十一歲）；胡偉全（男、十歲）；溫耀堂（男、十歲）；梁鴻生（男、十四歲）；梁鴻財（男、十一歲）；趙國球（男、八歲）；張寶珠（女、十三歲）；黃梅（女、十六歲）；黃迺釗（男、十歲）；鄧玉麟（女、十二歲）；馮華（男、十歲）；胡漢雄（男、十歲）；關元仔（男、十二歲）；梁國權（男、十六歲）；余榮祥（男、十二歲）；鄭錫明（男、五歲）；黎容（男、九歲）；陳志雄（男、九歲）；袁亨賢（男、十三歲）。

香港水上居民
聯誼總會成立
首屆職員昨行就職禮

（特訊）香港水上居民聯誼總會，於昨（廿八）日下午三時假座九龍旺角長安戲院舉行成立禮，參加者非常踴躍，會場充滿了熱烈歡洽，和表現了前途無限光明的信心，實至盡歡而散。（濟）

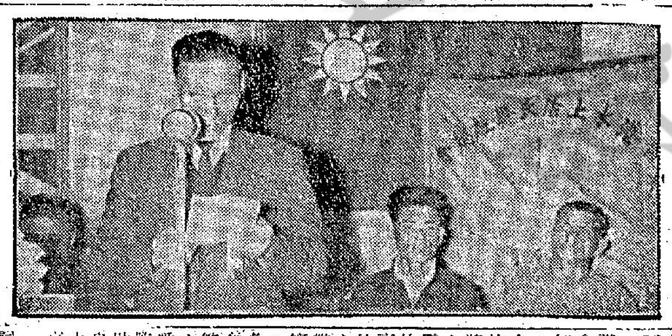
香港水上居民聯誼會首屆新舊職員就職，主席樂芬致開會詞（林俊昌攝）

（特訊）香港水上居民聯誼總會，於昨（廿八）日下午三時假座九龍旺角長安戲院舉行成立禮，參加者非常踴躍，會場充滿了熱烈歡洽，和表現了前途無限光明的信心，實至盡歡而散。（濟）

首屆理事長樂芬致開會詞：本會今天舉行成立暨首屆理監事就職禮，到會嘉賓有：張寶就職典禮，深感榮幸。本港水上居民一向缺乏組織，今年七月份率准組織成立，本會在籌備期間，深感各方推許熱心贊助，前日由東京抵港後，昨日起已展開調查日本冬菇在港之市場實況，由該組合香港總代理民泰行董事長鍾繼烈代理黃頌民陪同，視察各有關代理商號之業務。此一位日本冬菇大王在港期內，可能遊覽港九各地名勝。據黃頌民氏昨晚記者稱：佐藤氏將於本月底由港轉往星馬等地，繼續其調查業務之旅程。（慢）

佐藤勝藏
視察市場

（特訊）日本大分縣副知事兼縣議會議長佐藤勝藏，前日由東京抵港後，昨日起已展開調查日本冬菇在港之市場實況，由該組合香港總代理民泰行董事長鍾繼烈代理黃頌民陪同，視察各有關代理商號之業務。此一位日本冬菇大王在港期內，可能遊覽港九各地名勝。據黃頌民氏昨晚記者稱：佐藤氏將於本月底由港轉往星馬等地，繼續其調查業務之旅程。（慢）

勞碧華醫生
考察歐美返港

九龍油麻地街坊福利會永遠名譽會長勞碧華醫生，月前往英國加拿大及歐洲各地考察醫藥福利工作，經由英倫、西德、荷蘭、比利時、印度等地已於昨晨乘泛美機抵港，到機場迎迎親友，數會牧師及街坊會理監事數十人。據勞醫生稱：歐美各國推行醫藥福利工作不遺餘力，經月來考察心得，採人之長，將提供若干寶貴意見，以資促進街坊醫藥福利工作，裨益貧病云。

大生織造廠
旺角水渠道四十六號
話電：八〇七二四二

笠厚
又平又靚・認眞抵着

絕無言語困難

汎美於沿途各主要分站，均聘有華籍職員，專誠服務華客，義務協助解決一切有關海關及移民手續問題。

機上特備中式膳食

全部汎美橫渡太平洋航班，機上均備有中式膳食，使旅客有一如置身家居之感。

PAN AM

欲得週詳完善之旅行計劃請向各大旅行社或
汎美世界航空公司接洽
香港歷山大廈・電話：五七〇五一

1962年的新貢獻！
柯士甸
A40二型轎車
將於本月廿八，廿九，三十日在
告羅士打行
公開展覽 歡迎參觀
總代理：
新英華汽車有限公司
北角英皇道121號
電話：702381-5

元朗屏山下屆村代表 大部份將可蟬聯

各村民提名競選者不多

（特訊）新界元朗屏山鄉屬各村代表，自元朗理民府定期改選後，週來各村辦理候選人提名，至為繁忙，迄昨已告完竣，由鄉事會集中，送呈理民府，以備審核。

茲悉：該鄉各村代表此次改選，根據候選人提名情形顯示，預料將大部蟬聯。蓋截至現時為止，該鄉所屬卅餘圍村中，絕大部份卅無新村民提名參加競選，而僅有原任村代表循例提名候選，此顯示一般村民，對現任村代表繼續信任。

查屏山各村代表任期，將於明年三月卅一日屆滿，元朗理民府經通告鄉事會及村民方面，預定於明年二月之第三個星期內改選下屆人選，鄉事會當經於上週開始舉行各村代表候選人提名，其提名辦法，絕對公開，任何村民均有資格提名參加競選，祇須有一同村民提議，及一同村民和議，並得候洪村民同意，三人聯署提名書即可，一俟理民府審核核准，即有競選為村代表資格。

惟週來該鄉卅餘圍村中，提名候選者，除原任村代表外，新人提名候選者殊少，絕大部份圍村僅有現任代表提名。根據慣例，如各該村之候選人提名人數，適與該村村代表名額相等，則毋需舉行投票選舉，祇需無人反對，并經理民府核准，即可就任村代表。是故該鄉下屆村代表人選，將變動不大。（莊）

元朗合益有限公司 今開全體股東大會

（新界社）元朗合益有限公司，為元朗區屬之屯門新田，錦田，屏山，厦村，十八鄉，八鄉等七鄉人士所組成。該公司定於今（廿九）日午召開全體股東大會，商討今後工作及省覽一年來工作情況。

東涌農業信用合作社 擴充業務兼銷售菜蔬

合作專業及漁業於夜間携券赴到各民管理處處長鄧達今日來到該區域派發。日來到該堂領取寒衣者甚衆。

謂：大嶼山東涌之農業信用合作社已經將業務擴充，現時兼負責銷售會員所出產之菜蔬。此項計劃頗為成功。

新界打鼓嶺區平嵐之一百餘名菜農，已表示欲組織一個蔬菜銷售合作社。初步籌備工作已在進行中。

崇正菜蔬銷售合作社，已由蔬菜統營處貸款，基金獲得貸款三千元，以供協助建築社址之用。

鄧達處長謂，社址完成之後，對於推進該社之業務，將大有幫助。

本年第三季，經由蔬菜統營處出售之全部本地出產蔬菜中，有百分之七十四左右，係由菜蔬銷售合作社及農民收菜站供應者。

年內，生猪價格良好而穩定，養猪合作社之業務亦佳。不少合作社已修訂社章，增訂儲蓄計劃條文。

合作事業講座 大埔最後一天

（特訊）合作事業及漁業管理處舉辦之「合作事業多年講座」，繼大埔區之後，今日將轉在元朗區舉行，為期兩天，每日由下午一時卅分至五時廿五分，分由合作事員負責講授有關「合作社」的基礎合作事業的歷史及合作社社員之權利與義務等俾各合作社人員能深切瞭解合作運動之要義和優點。

昨日為大埔區講座之第二日，亦為最後之一天，參加者較前天更見踴躍。由合作事員周更鈴李乃果及吳偉機等演講。最後就各問題分組討論。（琴）

塔門島明春將有水供應

（特訊）擁有水塘地街一六一至一六五號興建唐樓三幢樓高八層，共高一百呎，面向永昌街，直趨前天更見踴躍。由合作事員周更鈴李乃果及吳偉機等演講。最後就各問題分組討論。（琴）

沙田彩雲修復通行 蜜泌奶移中區店舖

小橋公十大蜂場，自在沙田花園菜館展出三天新聞特產原庄純正「蜜泌奶」，一般神商名流，特別是伶影藝壇人士，以其為補氣補血之要藥爭相試服，但亦有許多人，以交通不便之故，而感向隅。故小橋公特于今天起，將部份蜂蜜及蜂蜜卵子，移至皇后大道中一四五號正記糖業陳列，並備專車供應此項「蜜泌奶」與港九老主顧。至沙田花園菜館之彩雲橋，月前因洪水冲塌，最近也雲新界瑪民府撥出三合土及鋼筋等器材，由當地鄉民醵資僱工，修理完竣，翌晨節已開始通行，更為旅客所樂聞也。

英國登立膠底皮鞋 履用經年完整如新

英國名廠登立GUNLOP創製之膠底皮鞋，在港面市，已逾一年，享譽極隆，廣大購用者證明可用一年以上。

據悉：本港錫元有限公司總代理之英國登立膠底皮鞋，自去年十一月面市以來，銷路一日千里，有長壽鞋之令譽。此種膠底皮鞋，質料特佳，以最新機械製成，長年履用完整如新，極耐磨擦，比諸普通皮底膠鞋耐用四倍，又可防水防雨。

泰山唐樓開始打樁

大生銀行地產部最近在九龍油麻地新填地街一六一至一六五號興建唐樓三幢樓高八層，共高一百呎，面向永昌街，直趨前天更見踴躍。氣勢極佳，地盤興旺，分兩梯三伙及一梯二伙，上落便利，無長廊暗雜之弊。樓闊十五呎餘，深四十呎，每間一廳四五房，舖位深六十呎，高十七呎，可間一間開闊樓，亦可前舖後居，或前半經營，後半放貨，若營餐室，更見適宜。該樓定名為「泰山唐樓」，誠有穩如泰山之概。現在位舖僅存二間，樓上住宅均售三份之一。刻在打樁期間內，仍照九折優待。

張瓊仙女士請領身份證

張瓊仙女士五十二歲，潮籍身份證於本週報請張女士即到荷李活道華僑日報領回為盼。

九龍滙德會慶堂贈寒衣

九龍滙德會慶堂，每年冬季均有贈派寒衣與貧苦居民之舉，廿餘年來，從無間斷。今年該堂大部份改聘衛生夫現已準備衛生表，棉衣數百件，并編印贈衣券陸續派發。該堂導長為來賓實對家起見，輒

歌星梅菲獻歌雲園

會特別商得名歌星梅菲小姐登台獻歌，原駐四星期常引吭，梅菲客串，自昨晚起一連十晚，將為愛曲之士帶來新的享受。本港向在各著名遊樂場所獻藝，因鑒樂道習深滿，歌路廣闊，對流行時代曲尤多研究。所以手上擁有廣大聽衆云。圖為梅菲小姐。

香檳夜總會除夕元旦餐

九龍尖沙咀香檳酒樓夜總會，今年聖誕佳節，生意特別興盛，據悉其出售大餐頗富可口，取價便宜。

本港新聞今日刊載合共七版

袁建成夫人昨三度家奠

太白海鮮酒家東主袁天容，江蘇酒家東主袁天容之令堂，袁建成夫人仙逝，昨為三度之奠，東莞工商總會及袁汝南堂宗親同人蒞場拜奠者至衆，備見盛。

飲食娛樂

北角雲間音樂夜總會特別商得名歌星梅菲小姐登台獻歌，原駐四星期常引吭，梅菲客串，自昨晚起一連十晚，將為愛曲之士帶來新的享受。本港向在各著名遊樂場所獻藝，因鑒樂道習深滿，歌路廣闊，對流行時代曲尤多研究。所以手上擁有廣大聽衆云。圖為梅菲小姐。

金魚地方好晚飯好相宜

銅鑼灣邊寧道金魚菜館，地方特別雅緻，每層樓廂房俱標高貴家庭，並無喧雜俗氣。該館廚師乃有名粵菜能手，不求厚利，祇求盛名，光顧多少，一律歡迎，大宴小酌，一律稱美，其中小菜如家鄉鹽焗鷄、玻璃銀球、焗四寶蔬，尤見出色，濃汁鮑翅燉鷄，每高十八元，其他沙窩由二元半起碼。滑費相宜，三五知己晚飯，最為理想。新年除夕及元旦大餐備售十元，奉送禮包，見童大餐五元，在元旦日凡携帶兒童午茶晚飯，一律贈送兒童禮物，但皆大歡喜。

售廿元，奉送禮包。元旦日凡携帶兒童午茶晚飯，一律贈送兒童禮物，俾普天同慶，老幼騰歡。除夕新年狂歡舞會，延至深夜三時打烊。

謹訂於國曆十二月廿九日、農曆十一月廿二日
為小兒澤霖、女淑影舉行結婚典禮
特此敬告諸親友
徐珍浦
陳照寰 啓

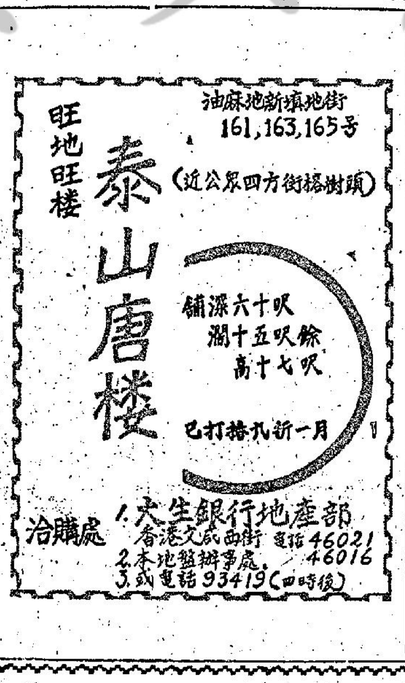

HONG KONG PUBLIC LIBRARY

華僑文化

港應推進童軍運動 訓練未來主人翁

鼓勵兒童發展才能爲人服務

港督在港童軍金禧露營致訓

（特訊）港童子軍總領袖身份主持下，宣告閉幕。經會嘉賓，計有：三軍司令，白英奇主教，何明華會督，周綏年醫士，教育司歷露曉，醫務總監麥敏時夫婦，鄧政司高旭夫婦，黃田，侯英紳神父，謝雨川，余達之夫婦，教世軍趙奇士上校，馮秉芬，貝納祺大律師，樂鳳岐夫婦，巴烈德神父，菲力時修士，白爾頓修士，朱叔謙夫婦，馮浩波，林寶漢，史東尼亞，羅斯，羅微勤，楊永庶夫婦，溫安道，李理士，羅，胡百富夫婦，干勒修士，及其他中外嘉賓等約千人。

港督柏立基爵士，身穿全套童軍制服，在總監高本及執行總監羅君福陪同下，進入表演場中心。全體肅立後，貴大仙社區服務中心第七十九旅童軍黃文森向港督獻上大露營營旗之繩索，然後督旅為大露營營旗主持升旗禮。

升旗禮畢，何明華會督偕大露營閉幕所禱，全體童軍由領隊帶領手持該隊之旅旗進入會場。當行至檢閱台前，齊向港督行注目禮，進入廣場之行列，順序計有：港港總營，澳洲，婆羅乃，錫蘭，日本，韓國，馬來亞，菲律賓，星加坡，泰國，美國，港島地方，九龍地方，新界地方等。全體行列完畢後，港督致訓詞，全體童軍唱大露營歌及吶喊，最後由白英奇主教為大會閉幕祈禱。

閉幕儀式完畢後，在柏立基分營之四海廣場中，督察為金禧大露營禮餅行切餅禮。在此處港督與全體嘉賓進餅點後，港督在高本總監陪同下，探視各分營。在探視各分營中，港督與各童軍握手言歡，言笑晏晏，直至五時許，始驅車返回督轅。

昨晚八時，新界地方分營舉行營火會，即日舉行。參加者盡歡。

港督柏立基爵士，昨為童軍金禧大露營主持揭幕禮時，調童軍運動，可付出以為訓練香港前途所要之青年人。

港督又謂：童軍訓練之目的，在乎啓發兒童之進取心及獨立自擔能力，並鼓勵兒童自力而作。

港督以其身為香港童軍總領袖資格，又發言謂：此種訓練，至屬重要；而於目前則更屬可貴。因現代生活方式，趨向孤立，且消遣亦過份呆板。

港督繼謂：鼓勵兒童發展其本身之特殊才能，其目的並非在乎使其人將來僅以其自私利益而運用之，其人必須為他人服務，且係為香港以內之人士以及鄰人服務，且係為香港以外之國家之人士服務。

港督致詞全文如下：

「五十年前，童軍運動剛始人員零星，在訪問各地組織童軍訓練時，曾訪問本港。兩年後，倫敦童軍總部即正式承認香港之童軍組織。

對童軍活動之熱忱

所知：童軍就本人總領袖貝登堡於訪港時，曾發生何事，並無詳細紀載；但在其訪港期內，彼本身之熱忱，必已啓發本港人士，而此種鼓勵之影響供然存在，更且促成對童軍活動之熱誠。由今日之集會觀之，即可找出證明。

本港之童軍活動，自一九一一年開始，即與香港同時快速發展，據戶口統計數字揭露：本港當年一代人數甚為可觀，因

四海一家

運動之一員，每一童軍之責任，至重且大。不獨童軍必須組生活為一種任務而非負担，使人氣餒之事至多；惟若童軍能發揚犧牲精神，則不獨能使本身之生活具有價值，且能使已婚與此一新時代之他人之生活亦有其價值焉。

吾人應以愉快之心情尋求生活，古人曾謂佛烈特有謂：

「要是你們要訴苦，不要對別者訴說；還是鼓起勇氣，欣然向前進發吧！」

余謹藉今日之機會，對在此場參加露營數達三千人之全體童軍，表示歡迎。吾人誠盡地主之誼，歡迎君等由貴國前來與吾人同樂。在偉大之童軍運動中，若等與吾人同等，均有其文報道，為根據各該國家之財經貿易實況，作有系統客觀報道，并配以各項統計數字，作為展大讀者之參考。行文深入淺出，為良好參考讀物。

港督柏立基爵士巡視童軍營火場

港督訓詞全文

高本總監致詞

如下：香港童子軍五十週年紀念金禧大露營，是一些工作人員經過兩年來的計劃和工作才達成的；而我們今天是多麼快樂的能夠看到大家集合在一起。我們歡喜的迎接香港總督的駕到這麼多朋友來參加，我們更歡迎海外來的兄弟們。

假如有人問我什麼是童子軍運動，我一隨時隨地扶助他人」一句來回答。

將引用童子軍誓詞一隨時隨地扶助他人」一句來回答。

童子軍的能力表現，標並不在乎表面是要為人服務。今天在場的各位貴賓將親眼見到童子軍的目的。

我希望提醒各位的愉快。

督憲閣下：我們對閣下親臨主持開幕禮，深感驕傲。我們並相信閣下身為香港總領袖，對我們這羣邊緣童子軍亦將引以為榮的。（琳）

（詩）

贈高奇峰先生紀念暨展會　鄭春霆

東山面外二沙頭。我識天風聲有樓。一代書師今已去；四家高弟聆方遊。所雖此事無忘遠；又見謝君集異歐。二十八年如夢過，丹青大筆本貽謀。

（右）督何明華（左）主教白英奇同為童軍金禧露營祈禱（謝天脫攝）

植物公園軍樂演奏

星期日下午如天氣良好，英軍諸亲伯爾樂隊檢閱第一團樂隊，將於下午三時至五時，假植物公園露天演奏。設有座位，至要招待各界人士。

遠東經濟年鑑已出版發行

英文遠東經濟評論報社出版編之一九六一年遠東經濟年鑑，經數月籌劃經濟已出版。該年鑑內容係將整個亞洲地區國家於一九六一年度所發生之一整年政治、經濟、工業、財政、貿易、交通、事件、作檢討及剖析。一全國地區包括遠東廿七個國家，如日、韓、台、泰、菲、越、星馬、北婆、中國、印尼、緬甸、印度、巴青斯坦等，均有其文報道。計數字，均有其文報道。各該國家之財經貿易實況，作有系統客觀報道，并配以各項統計數字，作為展大讀者之參考。行文深入淺出，為良好參考讀物。

紀念高奇峰畫展 四名家新作大觀

今續在聖約翰副堂展出

昨日已在花園道聖約翰堂開幕。到會參觀人士極衆，咸對四名家此次之新作，極為稱許。有翰生命題材，構圖尤為特出。每一幅有每一幅之氣氛，悅目怡情，欣賞者大有眼福之感。今日為第二日，愛好者想更踴躍矣云。

名畫家何添、關容、徽石、趙少昂、周一峰等，紀念其敎澤之畫展

聖誕燈光與工展夜景

熊文遇在麗的呼聲講播

談漫影攝

麗豐燈光　中區香港麗豐銀行，全座大廈每一角度裝有連串的燈光；而正面并掛有三株聖誕松樹的燈串，正中一株高逾百尺，左右兩株亦在四五十尺高。屋頂并砌有恭祝聖誕并賀新年的英文字，在夜幕低垂之後，燈光放亮，輝煌大觀。攝影時的位置，如拍金禧，可在軍打道擺鏡頭。曝光計算：若用黑白菲林，光圈用F4，快門用二份之一秒。拍彩色菲林，光圈用F2，快門用一秒。如拍黑白菲林，光圈用F4，快門用三十份一秒。拍彩色菲林，光圈用F2，快門用十五份一秒。至於試拍正面三角形的頭門，可在正門對面馬路當中的鐵欄杆取角度，約斜對正門五十碼之東或西，均能取得優美角度。宜將正門外之聖誕老人，一并影入鏡頭。如拍黑白菲林，光圈F4，快門用六十份一秒。拍彩色菲林，光圈F2，快門用三十份一秒。

會場高塔　有一雜位建有一座十一層，高達數十尺的塔場。拍攝此塔的全景，以在會場外遠處拍攝為宜。如在會場內拍攝，亦因用廣角鏡頭攝較適宜。此地點可以拍攝全塔燈光；但構圖選擇，屬於實物的紀錄式照片。若在會場內選取角度，則可以另用一雜位作為近景，以塔位置擺在漢景作主題。但近景的燈光，不宜太强；否則有喧張主賓之嫌。其曝光計算：光圈用F4，快門用八份一秒，此為ASA二百五十度黑白菲林的計算。如拍ASA三十二度彩色菲林，光圈用F2，快門用四份之一秒。

場內攤位　拍攝場內的展覽攤位，其取材方式比較複杂。如以雜位之燈光為主題，宜近不宜遠，以約距離二三十尺之間為最佳。曝光計算：黑白菲林，最光之雜位，用F4，快門用一百二十五份一秒。次光之雜位，以至最暗之雜位，則以F4，配六十份一秒至三十份一秒之快門。若拍彩色菲林，用F2光圈，最光之雜位，用六十份一秒；次光以至最暗之雜位，快門用三十份一至十五份一秒。

會場人像　會場之內，有許多攤位建有一座高達數十尺的花塔。拍攝人像，應按照以上所述的一切曝光計算，一律加大兩級光圈至三級光圈。若人像之前有光者，則加大兩級光圈；若人像之面部并無直接燈光者，應加大三級光圈以上。人像攝取時，如用閃光燈光，則可加強閃光燈光。此因光力不足而欲使燈光與人像南金其比，則可加強的藝術燈光并無影响，其作用僅用以補助人像面部的光線也。

以上所介紹的攝影方式，祇為一般的環境，各位拍友，要因地制宜，自可獲得更多的資料。聖誕燈光，與工展會場夜景，余於去年必報導一次；但燈光與工展會場的情形，年年不同，因而亦因應而異。

童軍營門設計比賽結果揭曉

（特訊）港童軍總會目前舉行之大露營中，組織隨分營舉辦之營門設計比賽，由社會名人余達之、柳子元、楊永庶、及數營營地主任曹明任評判。昨晚揭曉：計為：第一名邊組乃童軍代表，第二名九龍十五旅，第三名共有三旅，計為：九龍六十二旅，九龍井五旅，及泰國童子軍代表。所有獎品，均由柳子元氏送出，將於日間頒獎。（琳）

西康紅教十八代祖 吳潤江阿闍黎自美弘法歸來（二）

虔請西康諸那呼圖克圖於師前發願：以紅教興盛為己任，以法會為大白傘蓋佛母，以密宗為利樂有情，師徒嘉會，其志未遇，有緣人間穆頂禮，以往西南弘法，前訪友人高振漢，同至六榕寺，請謝英伯沈文興三羅漢，為懺去魔障，乃請那諾活佛，為受法灌頂，乃請那諾活佛，為受法灌頂，乃請那諾活佛，為受法灌頂

生育有計劃 家庭有幸福

家庭計劃會在工展會場擴大宣傳

香港家庭計劃指導會，為了使更多人明瞭「家庭計劃」是甚麼，和「家庭計劃」的好處，因此，在本屆工展會場內，設有一個宣傳攤位，這個攤位設第十四街，由於展出的東西富有吸引力，很受觀衆的讚許。

檢杉柱，一面蓆篷，當觀衆一轉出十四街，即可望見懸掛在該攤左邊上一幅高達丈許的大畫，是一對夫婦共同担一担籮，左邊載有子女五六人，右邊是房屋，米粮，醫藥和蔬本，表示子女衆多的家庭，負担沉重，這一旗担挑把這一對夫婦壓得愁眉苦面，而担挑的本身也已經半斷了，更引起了心底共鳴，連聲讚嘆。

屋頂上有一行大字，寫着：「生育有計劃；家庭有幸福」而攤位內所展出的圖畫，是寫出有計劃生育和沒有計劃生育的家庭，在生活上的比較，意深而易於了解，觀衆都忍不住留連一下，細意欣賞。

這個攤位更設有一個錄音機，將家庭計劃的意義，用最淺白的句語播放出來，另外又經常派出工作人員，輪值駐在攤位內，負責答覆觀衆解答問題，因此，這個攤位，上邊橫額題為「幸福之門」，下邊橫額題為「生育有計劃，家庭有幸福」。

（一）有計劃的生育，可使每個子女得到適當的愛護和教養。

（二）間隔適的生育，可使母子健康。

（三）安全的節育，方法保持母親和子女良好的健康。

（四）節育，可使你消除對受孕的恐懼心理。

（五）量力生育，善謀教養，提高生活水準，過着愉快幸福的生活。

後面是列着該會現有三十個指導所的地址。

以此為根據。

此外，在場內還有一種免費掛號醫派藥，據駐場人員的解釋，該會現有三十多個指導所，除了兩個是男性指導所，一個婚姻指導所和一個生育指導所外，其餘都是女性節育指導所，須繳交掛號費一元，若憑這一個免費掛號，到所的人，則可免收，這個證明書，可按址前往，在這幾天內，已派出式萬餘份。

工展會場內之家庭計劃指導會攤位（謝天貺攝）

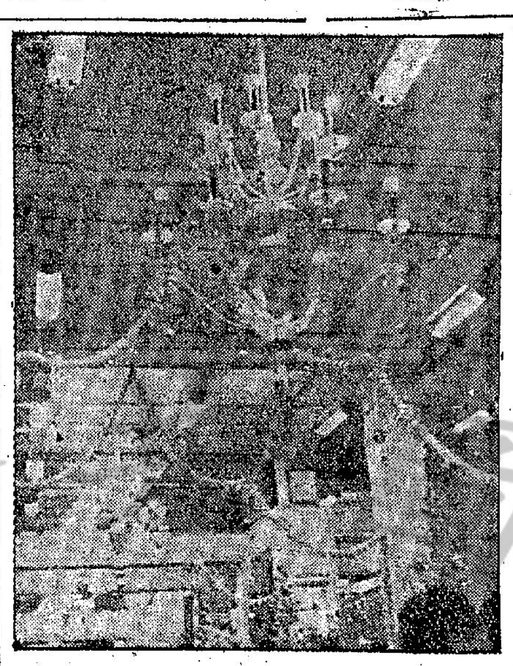

什麼是「白血病」？

「白血病」是由於一種不正常的血球在輸血管裏過量的生長，因過量的關係，正常的血球便受到了它的排擠而一同流入血管，過量的白血球和敗血球影響到製成紅血球的原素，便成貧血。

在醫學常識不正常健康生活的人看來，「白血病」是一種無可救藥的絕病為「血中的癌」，死症，一些人相信：不大正確的，其實：這種見解是不是一種「血中的癌」，除非受到骨髓、脾臟、淋巴腺、肝臟的影響，否則，單純血液與癌的結果。它的起因是無可預測的，所以，疑惑了我們的生命，安危關係，我們不能不正視這個嚴重的問題了。

「白血病」是一種可怕的病症，因為這種病的結果，是一種不可救藥的絕症，而另一種是解剖，以上那種種推測，那一種，都是接近現實呢？它號可以救人於死命，但今日有許多患者因接受了白血球在輸血管裏過量的生長，因過量的關係，正常血球便受到它的排擠而一同流入血管了，過量的白血球和敗血球影響到製成紅血球的原素，紅血球一減小，便成貧血，在正常的血液成份中，包括着一種稱為「血小板」的微粒，幫助血液在空氣中凝結以防止傷口流出血液過多，敗血球排擠紅血球的結果，一種病者的徵候都完全消失，皮膚之脆弱易時，便是這種病徵。

貧血病的外在徵候多為疲倦，面色蒼白，呼吸氣喘，和心臟跳動等，但在「診斷學」上講：判斷一種病症，並不能單靠一兩種病徵就可以確定，而且，並非每一種「白血病」，都是一樣的，因為沒有一種能收滿意的效果。

「白血病」的種類，因為成因始終是我們間題的焦點，除非我們懂得清楚，否則，我們所接受的認為它是輸血器官的一種「癌性」，第二種則以「白血病」，第三種則推論傳染性了，其實：這種人類的「白血病」，新聞一了，很前以前，實驗証明，這種見解，醫學界已發現了默認，有充份的理由呢？（續）

蔬菜回降 鷄鴨穩企

昨天淡水鮮魚，昨天來源市各街市，仍少，街市售價，又回復上升，多少，鯇魚，魚菜二水八元，大魚九元六，生魚三元八，價格，稍比日前參貨到，價格亦比前平，細俗生魚，其餘的，致大，田鷄六元八，大鯉魚四元，各項主要肉類和蔬菜價格相宜，價仍穩定，雞肉四元四，豬肉二元，肉排三元六，排骨三元，肉排三元六，豬肉四元四，豬手一元二，豬肝五元，豬腳一元二，心腰四元八，羊肉四元八，羊腩一元四，羊肉四元八，牛肉四元八，牛腩一元二，牛腩二元六，牛腩四元八，牛腩二元四，牛腩二元六，牛腩四元八，牛腩二元四，牛腩二元六，牛腩四元八，牛腩二元四

汽車

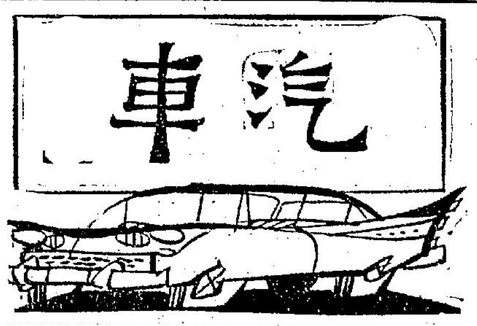

第五十期　英國汽車專號

明年度的英國的車房

增大引擎是一般趨勢

自從去年的倫敦國際汽車展覽會開過之後，一年以來，英國又出現了許多種新型的汽車，此外，許多過行款式的汽車，也有多種大大地改造了。這些改動，都有幾何很顯著的趨勢，其中最重要的便是引擎的增大，增加的程度雖然不很大，但都是十分有意義的。

天英國交通情形依然，因爲在英國的市區內，交通擁塞的情形十分嚴重，因此要求汽車有良好的加速力，這就要求汽車引擎有較大的馬力，而且引擎的運轉要更加順暢，以使轉波的次數酌够減少，視覺所費的精力也不致增加。

標準——凱旋

「標準——凱旋」很早便採用了這種政策的，他們在四月便爲「先鋒」裝設了較大的引擎，將汽缸的口徑，由六三MM增大至六九，三MM，而衝程則仍然是七十六MM。因此汽缸的容積，由九四八CC增至一一四七CC，因此名稱也改爲「先鋒一二〇〇」。這種新型的引擎，馬力大了四四半，但更爲寬裕的，是它的拖力的改進，由每分鐘二七五〇轉時的五一二呎磅增至二二五〇轉時的六〇，八呎磅。這樣也就是說，在引擎轉數減少百分之十八的時候，拖力增大了百分之十九。

喜臨門及其姊妹車

同樣的，「喜臨門」的房車，它的汽缸口徑，也由原來的七九MM增加爲八一，五MM，衝程仍然保持七十六MM，容積便由一四九四CC增爲一五九二CC了。

它的最大馬力仍然是五十三四，沒有改變，但這種馬力，是在較低的轉數——

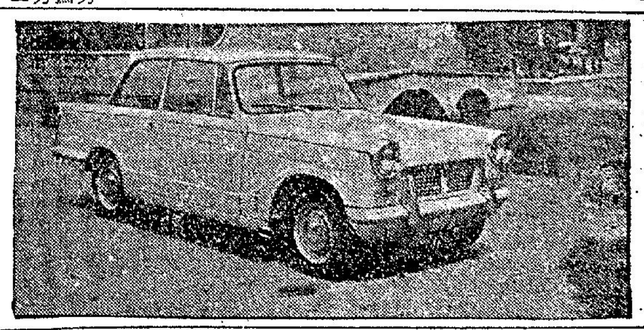

凱旋先鋒

門明斯」的引擎，它的房車車身較大，可以更加舒暢地容納四至五個乘客，它的設計被爲新顯，有彎曲的擋風玻璃，尾箱包至車身旁邊，又有新式的四頭燈，明設備。

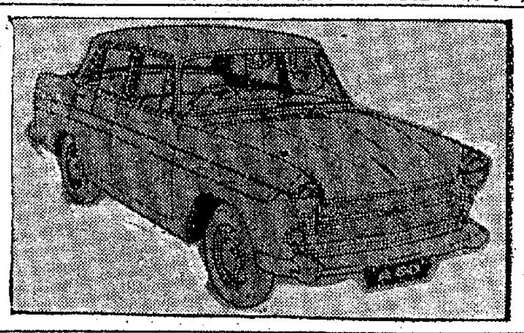

柯士甸A六〇

幾種中車

英國汽車公司（BMC）也將部分汽車的引擎加以擴大，主要是將B組的引擎的由七三MM改爲七六，二MM，衝程仍然是八八，九MM，引擎容積便由一九八九CC增爲一六二二CC。

「柯士甸」、「劍橋」的名字已由「A五五」改爲「A六〇」因爲它的引擎可在四千五百轉時發出六十一匹馬力，以前的五十三匹，最大的拖力，是四三五〇轉時的五十三匹，是在二千一百轉時的八十三呎磅，提高至九十呎磅。

四速度的變速箱（波箱），可以選擇變速桿裝在地板上的（慣波），也可以照舊用裝在駕駛柱上的「波」，但是一博：「溫拿」的自動波箱，可以作爲附加設備。

此外還有其他的改變，對於乘坐的舒適也十分主要的，車架增長了一吋，車架前面闊了二吋半，這是可以使車子行駛時穩定一動，不論是標準型和豪貴型的都是如此，長度減了三吋半，但

「拉利·魯爾英」

「拉利」出的「豪爾英」和「朗斯利」的「漢列特」都是這種小型車的最豪貴的形式，都是車尾稍爲拉長，成爲行李箱的形式（BMC的道一型車的車尾本是平的）這兩型車也裝上了拉利」和「朗斯利」的特別款式的水箱網和車內的款式，例如桃木鑲邊的儀表板等。

此外，還有改用谷巴蹄車引擎的BMC小型車，引擎是九七CC的由BMC的A稱引擎改變而來，將汽缸的口徑稍爲改小，由六三MM變爲六二，四三MM的衝程伸展而爲八一，二八MM，改良的汽缸頭和九比一的壓縮比率，變化治器，可在每分鐘六千轉時使車子的五匹馬力，使車子的時速接近九十哩，前輪用碟形擎，後輪用鼓形擎，以供應適合的制動力。

「柯士甸A四十」的引擎，呎吋A雖沒有改動，但明年款的第二型的引擎却可在每分鐘五千轉時發出三十七四馬力較以前大了二四，它的車架增長了，同爲後輪向後移動了四吋，後座的地方增加了但車身的前長度並沒有改變。其他的變動，還有前輪的防止滾動桿，艙柱上，另有一種全好的水箱網，車內的箱，變速桿是裝在地板上的，但是作爲一

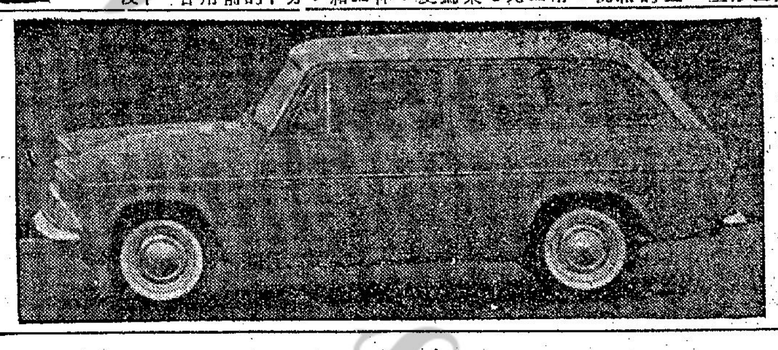

安固麗旅行車

獲素·域陀側百

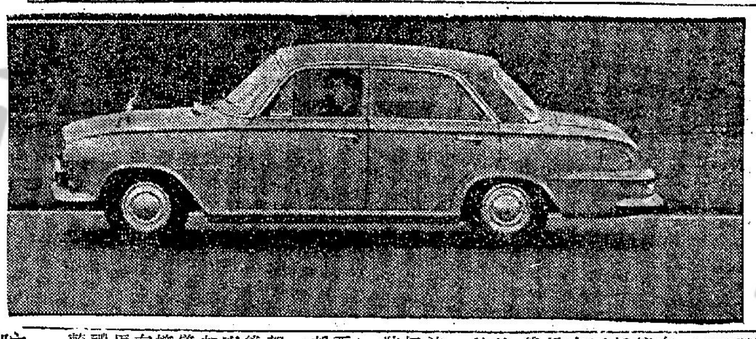

獲素·域陀

西敏A一一〇」和「朗斯利」的「六一一〇」，兩者的車架都長了二吋，可使後座乘客座位增大，加舒服的座位，新的襲表板，新的暖氣的控制引擎的大小都沒有變動，但是稍平的馬力是增加了。由于的轉針的變動，車型比較好看了。

新型的「域陀」

在這次的「獲素·域陀」汽車廠，出產了新型的「域陀」沿用以往的「扇方」的一·五公升引擎，但壓縮步已提高至八·一比一，使最大馬力達到五六·三四。三速度的變速箱是全部同變比速的，變速桿裝在駕駛艙柱上，另有一種全部同步變速的四速波箱，變速桿是裝在地板上的，但是作爲一種附加設備。

「獲素·域陀」車身的重量，由于相當嚴密的應用鋁合金而減輕了，應用鋁的地方，有引擎和波箱等處，還巧妙的應用於車身與車身的構成。它的設計，是十分新穎的。「域陀」的旅行車的尾門，有很合適的機條和比例。喇油的孔只餘下四處，每隔一萬二千哩，或一年之中才需要加潤滑油一次。

斯利時仍有老威正前鋒翻翻翻甦

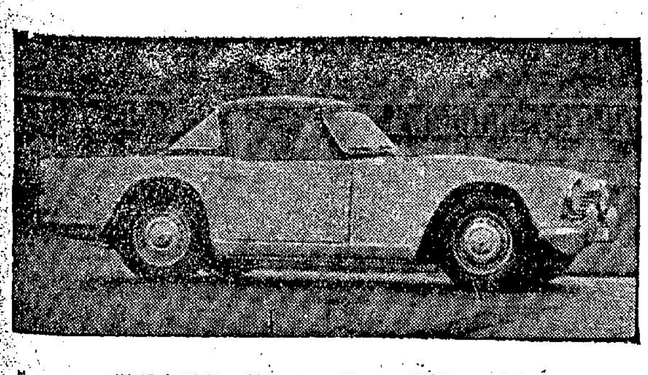

凱旋TR4

馬力和速度均有增加

一九六二年的英國跑車

明年度的英國跑車，也與房車的趨勢一樣，引擎是比今年度稍爲大一些的。引擎增大的方法，主要是將汽缸的口徑擴大一些，而汽缸的衝程則並沒有加長。引擎的容積，擴大之超過十分之一，但由於運用了其他的方法，例如應用多個的化油器，增加燃燒室的壓縮比率，改善汽缸頂和燃燒室的形狀，改良進氣系統，擴大進氣活門等之措施，則有雨個。因此，馬力增加了八四，最大的馬力，現在已成爲「柯士甸、禮利」兩種跑車的標準配備，而且其他所有BMC的行車，也都有這種安全帶的扣子。

「積架」的E型跑車

「積架XKE」是馬力很大的跑車，它的引擎爲每分鐘五千五百轉的四十六四半。波箱方面，二更大的渦流門和兩個較化的AU化油器，馬力增加是三·八公升的，性能極高，有二百四以上的馬力，S型的汽缸頭，三個化油器。和特別設計的傾斜，可達一百五十哩以上。

操縱方面，可裝配「博·溫拿」的自動波箱，機力轉向，四個車輪都是獨立懸掛的，費以適合高速行車，同時也都是用碟形車掣，可以有較大的制動力。

「禮利」則推出了一種很「獨特」的跑車，是「領專三一五」的改裝，名爲「卡比利」車頭的綫條很順滑，而且尾窗縮入車身的，這種跑車與「領專三一五」一樣，前面兩個輪都用碟形擎。它的擎，也與「領專三一五」的並無分別，也是四汽缸，短衝程，一三四CC的，但是經過特別的調整，

「禮特·加比利」

「禮特」則推出了一種很「獨特」的跑車，是「領專三一五」的改裝，名爲「卡比利」車頭的綫條很順滑，而且尾窗縮入車身的，這種跑車與「領專三一五」一樣，前面兩個輪都用碟形擎。它的擎，也與「領專三一五」的並無分別，也是四汽缸，短衝程，一三四CC的，但是經過特別的調整，

「禮特加比利」

首天編班新馬勝機會選評

港府擴充學童保健計劃

視覺音樂藝術的重要性

斯利時仍有老威 正前鋒翻翻翻甦

屬於第一天上陣各良駒，準備工作，目前已大致接近完成階段，昨晨霧臉者，僅廿駒而已。新配仍少，只林廣文獲羅麗之「甘露」及「百寶」，作六化郎試跳。

常策「翻翻」，快跑六化郎，一分三十二秒二，（二十九秒二），態勢甚佳，潛質超羣，雖離群傷，一翻不振，沉淪於廝劣老臭一羣劣馬矣，能恢復七八分光景，即可感驚驚倫，冷落時，可以留意。

「斯利」，昨晨由黃展試跑半哩溜騮三而之馬馬「斯利」，脚頭輕快，微具嘯聲，佳態勉強保持，方華「苦練求遷，陳杰復試六化郎，一分二十六秒二，（二十九秒正），展開大步，輕點而前，飄逸靈巧，前快後慢，不脫短途本色，如能前段稍留，將可予任何一駒以威脅。

「藍色多瑙河」積極操練，蔡克文昨試六化郎，一分三十二秒三，（二十七秒三），脫韁靈活，成熟已够，末段衝刺凌厲，大有狂風掃落葉之雄姿，勢可穩位逞贏。

「梅德絲」陳毓麟，「紐樂登」陳杰，同試六化郎，一分三十秒二，（二十八秒二），狀態以後者較好，應加留意。

安格拉松試「賢樂來」半哩，五十七秒正，（二十八秒正），表態其佳，近未所見，頗有起色，可以注意。

柯富達快試「西施」六化郎，一分三十二秒三，（二十九秒三），狀態雖不弱，但處於「自家飛」，「勇士子」之炎鋒中，如要突出重圍，誠恐有餘而力不足。

林廣文過檔「甘露」，一分二十八秒三，（二十七秒一），的三骨，後半哩僅五十五秒正，頗有迴光之勇，陳杰快跑六化郎，（二十八秒一），一分二十七秒四，勁道充盈，步爽而密，陳杰獨垂青此駒，滋上季末演出之水準，仍可足够四班而有餘。切勿輕視，成半速，極富於流利感。蔡氏同場有「金銀谷」可遇，如策此駒，仍需注意。

蔡克文再跳「忠誠」六化郎，一分四十二秒二，慢吞吞之時，末段廿九秒二最佳，杰手中，也有「大把」，兩駒的早課與勇態差不多，「捷玉」雖年輕，要讓「錦雲」十二磅，大家跑陣的數目不少，茲將報導如後：

「勇愛驛」因狀態始終起不到十足，「捷至」未必會讓得起，「捷程」，昭我看來，「捷至」，雖年輕，要讓「錦雲」十二磅，大家跑陣的數目不少，茲將報導如後：

「勇愛驛」，「捷至」，「錦雲」，「捷程」，「勇愛驛」，「捷至」，「錦雲」，「捷程」，「勇愛驛」，「捷至」，「錦雲」，「捷程」，

醫療體育　港聞六

今日足球聯賽特別場

九巴遭遇光華

預備組二時在花墟先開火

（特訊）今日足球聯賽特別場，九巴對光華在花墟場上演，門票收一元二角，這場波雖然在一般人的看法都說九巴可勝，但從光華上週戰績表現的一幕觀，九巴雖強，亦須費去一番氣力，才會倒出高下也。預備組二時，甲組三時半開賽。

光華自從鎩出了三員「老將」後情況頗有好轉的開始，由於光華現於降班的危險，彼等不能別寶力作戰，以求能取得漂亮的戰果，另一方面各後防有了羅北和鄭文治的座鎮，亦有較穩定的表現，門將駱國榮的身手矯捷尤見出色，至於九巴方面，則在平均上似略佔優勢，尤在前鋒線的人選平均，有足夠的氣，光華只靠有最佳的演出，欲勝似非容易，特此仗以新秀球員的交綏，亦殊值一觀者，兩陣如次：

（九巴）

張榮　何樹松
關國雄　黃榮
關國良　周少雄　周志雄
梁杰　陸濱文　張明威
駱國榮　鍾剑秋
黎春見　張仕鈞
譚忠　李橫輝

（光華）

羅北　吳添旺
鄭文治　鍾剑秋
譚忠　張仕鈞
黎春見　馬明威
李橫輝

（特訊）九龍巴士與光華陸昨午均在界限街球場練波，這兩隊人馬本週碰頭，光華要作護級戰，九巴要爲爭取戰績而戰，看來不會是輕鬆的。據有九巴要爲爭取戰績而戰，看來不會是輕鬆的。據有「方伯」光華，可是現在却是時移勢易，作風不同了，照打如儀，看情形是不會賣關節的。

光華雖然有過打勞南華的輝煌戰績，可惜就是僅得這兩分，積分表有如被雪藏了，不再升高。自從增加李大輝，羅北及鄭文治後，一時也無決搶分，先後受挫敗於星島及傑志。但這兩隊均是數一數二的勁旅，光華之敗是人們意中，非戰之罪，而在這兩戰中，光華裁瑤出相當好由戰績表現出來的是假如對方實力稍弱勝負，不然必是獲勝的隊伍頗多，預料光華要爭取積分的機會還有。本週對巴士，便是有可能取分了，據李大輝表示：光華與九巴是有得比較的，光華前鋒線攻勢雖然未够凌厲，但後衛防守力是相由堅强的，九巴能否爭取得射門機會，要打過至知，「鷄籠」依然可靠。加上羅北，黎春見兩位少壯作包抄掩護，傑志有三個第一流前鋒也不容易戰勝，九巴當不能例外，光華只要多派一個氣力充沛的前鋒作戰，足與巴士爭勝。

據光華統帥部的人表示：盧瑞鴻傷痊癒了，還未操練過，便出戰傑志，表現出有心無力招致觀衆喝罵，現在想起來是不智之舉，必須埋頭操練一個時期能出戰，本週將以馬明威再度掛帥，馬明威是有前途的球員，應及時努力奔馳，力求上進。

九巴方面，孫志强跌斷手後還未痊癒，還缺仍由駱鍇担任。目前對陸軍之戰被擯傷隊部的關係，現在已痊癒而在試脚了，但作輕鬆的試踢，仍發覺未適妥當，有再須休息的必要，據汝練場根保表示許久，左前鋒缺在場國傑未能出戰前，當仍由羅鍾安担任，前鋒綫沒有還勁，中鋒周少雄是帶着傷的，但缺乏人材補替，不能不要勉住來打，勉爲其難。衛佛倫傷許久了，近來積極操練，聯業將仍由崔國雄，只準備於銀牌賽時出戰。

以平時戰績及實力來說，巴士顯然比較光華堅强許多，但巴士現在傷兵滿營了實力，此消彼長，恰巧把距離縮短而到工力悬敵，因此光華的人認爲有可以搏殺，而爭取積分的機會，將傾力以赴而作孤注一擲。（華）

足球是最重要項目

（馬尼剌十二月廿七日電）一位菲律賓拳師被伊士加拉，在這裏作一場拳術賽時倒下，今日乃第十一天，仍不省人事，陷於昏迷，此戰是一場預賽，菲律賓另一位拳師伊羅狄在其最是殺初級戰中衝鋒成功，將與義大利拳師卡巴里對抗。

這位不幸的拳師伊士加拉，曾與另一菲拳師巴拉滿然而對樂被擊倒，四小時後，醫生爲他施手術，從腦部拿出了血塊，第二次手術未能使伊士加拉復醒，但醫生布置第三次手術時會成功。

菲拳師被擊暈倒

十一天不醒人事

（特訊）足球總會聯賽管理委員會，於昨日下午六時在會議室召開會議，討論關於督藤盃利管年盃賽事，出席者有夏仙，陳藤川，胡龍盤，劉榮浩，黃鑽。

首先夏仙報告，其於星期日遇陸軍代表桑打士於球場，得知陸軍球員不能在新年元旦期間出來比賽，故督藤盃如欲有陸軍球員，就須改期舉行，故徵求各人意見，胡祖堅即提議在一月四日舉行，獲得通過，督藤盃首仗遂改在一月四日舉行，在香港會場打夜波，仍是聯聯對西聯，陳榮則由桑打士和夏仙兩人負責推選。

其次，關於青年盃賽事，青年盃賽的修改賽制，是由陳藤川報告，關於場地已經商妥與馬地，獲得補，數育可，界限街球場，離軍營場，新軍計劃，國際期間，將新加坡，馬來亞，印度尼西亞，菲律賓，泰國，緬甸，柬埔寨，寮國，共九國，共分五組，每組取冠軍，第一組冠軍，第二組冠軍，第三組冠軍，第四組冠軍，第五組冠軍，共五組冠軍，再舉行決賽，決定冠軍，冠軍獎盃，由督藤盃捐贈，冠軍獎盃，由督藤盃捐贈，冠軍獎盃，由督藤盃捐贈

澳航環球噴射班機

二月起開至帕芙

印尼正設法使其開至耶嘉達

前者每週二次後者每週一次

澳洲航空公司昨（二十八）日宣佈該公司總行世界的噴射班機業務將二月一日起伸展至西澳洲首府帕芙（Perth）。該地為一九六二年英聯邦運動會場地。

澳洲政府民航部長巴德治宣佈澳洲航空公司波音七〇七的V式噴射自雪尼開經帕芙，每週二次。

此線自雪尼往倫敦，中途經帕芙飛行時間計為二十六小時又五十分。這種V式噴射機，目前航行澳航經中東，英國，歐洲，北美及亞洲的環球航線，將自帕芙飛往星嘉坡，其時間為四小時。

帕芙的國際機場已擴至能適應噴射班機業務，預期至一九六二年英聯邦運動會開幕時將增加極多的交通量。

巴德治部長又宣佈印尼政府目前正設法使澳洲航空公司V式的噴射班機自二月六日起能經開至耶嘉達一次。

這次班機將為澳洲航空公司自雪尼經達爾文至倫敦航線間的中途站。如成為事實，則此線在遠東的中途站自雪尼起而至達爾文，耶嘉達，星嘉坡等地。

自各航空公司班期表計算，洛歇飛機改良後的電星機飛行於紐約華盛頓三角地帶的班機，每天達一百七十七班之多。

該歇駐港新聞處聞鄭康藍昨（二十八）日說，「電星機使我們服務三國，十二州，三十四城市的作業務，證明遠超過我們的信心以上。」

此間民航界人士昨（廿八）日說美國民航局已提名十一個國家航空公司，准其可開會有歧視美國各航空公司的行為。

這十一國家為巴西、委內瑞拉、洪都拉斯、尼加拉瓜、墨西哥、日本、澳洲、印尼、印度、伊朗及希臘等。

過去在目前仍在審查下的外航許可證調查案中，證人曾提出紐西蘭、菲律濱、阿根廷、智利及其他利等國訂有限制美國海外航務的規則。

民航局證人不秘密地透露該局將採取報復步驟。

第一步，民航局正提議製定規則，規定設立限制外航在美國市場航行的機構。目前在美國航行的航空公司包括英聯合王國的計有二十五家。直至目前為止，美國務院對此審查案，並不積極參與其事，惹其後果對外交政策將有嚴重之反响。

根據民航局發言人，這項擬議辦法規定外航的旅客量須受限制，因為美國如無此項辦法，則今後無法對歧視美國各航空公司國家採取行動。

據發言人在作證時曾提及阿根廷及北歐兩航空公司，其理由乃指此等航空公司駛入美國旅客超過雙方簽訂條約中的規定。

冲繩美教師旅團

戰後冲繩，迫眼奇迹。因美軍為數衆多，故當地美眷為教師亦不少。因美軍每於聖誕來臨，亂組隊來港渡假及訪問東南亞各地。前（二十六）日下午一時四十分由美谷航噴射機載來美國教師一批，人數共三十九人，全體下榻於金門酒店。

（有照）

（圖為冲繩美教師旅行團由美谷飛抵港時合攝於機場）

由全美國統計

電星機每月起飛計二萬二千餘次

紐約華府及芝加哥三角地帶

每天飛行其間一百七十七次

（圖說電星機已漸成為噴射時代來往城市間的長距交通工具。）

根據美國各航空的班期表，這種時速四百零五哩的渦流螺旋槳的航機每天自紐約起飛的班機達七十三次之多。

僅阿美利加航空公司自紐約與各城市間交通，每天至波士頓十一次，達盛頓十次，巴花路亦十次。

全美國而計，航空公司七家——阿美利加、布蘭尼夫、東方、國家、西北、南太平洋及西方——本年九月報告起飛的電星班機達二萬二千八百零九次。

平均每二十四小時起落計一千五百二十次。

美國國內線計有電星機一百二十六次，九月間計飛行九百萬哩，載客三十萬人，載郵日三萬人。

西方航空公司副總裁於反映航空業對洛歇機的滿意時說，「電星機使我們服務三國，十二州，三十四城市的作業務，證明遠超過我們的信心以上。」

宛轉。故當彼等抵達機場時，氣氛甚為緊張。有關該團旅程，德由本港國際旅遊社處理一切。

據聞定明（三十）日離港，先飛台北，再返冲繩。

（圖為冲繩美教師旅行團由美谷飛抵港時合攝於機場）

美當局擬限議

外航在美國業務

二十五國家咸表抗議

港外線小輪開行時間表

長洲線

香港往長洲	長洲返香港
上午六時十分　直航	上午四時　經香港仔至上環止
上午六時四十五分　經坪洲梅窩	上午六時四十分　經梅窩坪洲
上午八時四十五分　直航	上午七時半　直航
上午九時　經坪洲梅窩	上午九時正　經梅窩坪洲
上午十時　直航	上午十時十五分　直航
上午十一時　經坪洲梅窩	上午十一時正　經梅窩坪洲
上午十一時半由上環開　直航	上午十一時廿分　直航
正午十五時　直航	下午一時半　直航
下午一時半　直航	下午一時四十五分　經坪洲梅窩
下午一時四十五分　經坪洲梅窩	下午三時十五分　直航至上環止
下午三時半　直航	下午三時四十五分　經梅窩坪洲
下午四時　經坪洲梅窩	下午四時正　直航
下午五時　由上環開經香港仔	下午五時十五分　經梅窩坪洲
下午五時四十五分　經坪洲梅窩	下午六時正　直航
下午六時　直航	下午七時五十分　經梅窩坪洲
下午七時三十分　經坪洲梅窩	下午八時正　直航
下午八時三十分　直航	下午九時三十分　直航

坪洲線

香港往坪洲	坪洲返香港
上午六時四十五分	上午七時四十五分
上午九時正	上午九時五十五分
上午十一時正	下午十二時零五分
下午一時四十五分	下午一時四十分
下午四時正	下午四時四十分
下午五時四十五分	下午六時十分
下午七時十五分	下午八時五十分

塔門線

由大埔滘往塔門	由塔門返大埔滘
上午八時半　直航	上午八時正
逢星期日改開上午七時四十五分	經荃灣流轉，赤徑，大坦，荔枝莊，深涌，十四鄉
下午五時五十分	逢星期日改開上午九時三十分
經十四鄉，深涌，荔枝莊，大坦，赤徑，荃灣流轉	下午五時半　直航

梅窩線

香港往梅窩	梅窩返香港
上午六時四十五分　經坪洲	上午七時五十分　經坪洲
上午九時正　經坪洲	上午九時半　經坪洲
△上午十時十五分　直航	上午十一時四十分　經坪洲
上午十一時正　經坪洲	下午一時半　直航
下午一時四十五分　經坪洲	△下午三時十五分　經坪洲
下午四時正　經坪洲	下午四時十五分　經坪洲
下午五時四十五分　經坪洲	下午五時四十五分　經坪洲
下午七時五十分　經坪洲	下午七時五十五分　經坪洲

有△逢星期日及假期加開

荃灣、青衣線

香港開

上午六時半起至十一時	每半小時開一渡（順泊青衣島）
正午十五時至下午三時	每一小時開一渡
下午四時至七時	每半小時開一渡（順泊青衣島）
下午八時至十時止	每一小時開一渡

（每日特別船青衣往荃灣上午六時三十分開）

荃灣開

上午六時半起至十一時	每半小時開一渡（順泊青衣島）
正午十五時至下午三時	每一小時開一渡
下午四時至七時	每半小時開一渡（順泊青衣島）
下午八時至十時止	每一小時開一渡

（每日特別船荃灣往青衣下午十時五十分開）

大澳線

香港往大澳	大澳返香港
下午三時正	上午三時正　經香港仔至上環止
經汲水門，青山，東涌	上午七時正
下午四時正　由上環開經香港仔	經東涌，青山，汲水門

大澳特別船

逢星期日、星期三、四、六及公眾假期加開

「香港開」上午八時正（經東涌）

「大澳開」下午五時正（經東涌）

航機來往時間

到港班機（今日）（星期五）

（公司）	（由何處來）	（抵港時間）
泛美	西貢	下午四時廿五分
泛美	三藩市東京	下午十一時五十分
英航	倫敦印度曼谷	上午十時五十分
英航	倫敦印度仰光	下午四時卅五分
英航	東京	下午五時五十分
國泰	金邊	下午一時
國泰	馬尼剌	下午一時五分
國泰	印尼星馬泰	下午四時廿五分
澳航	澳洲馬尼剌	上午十一時卅分
德航	東京	下午五時卅分
法航	東京	下午一時卅分
民航	曼谷	中午十二時廿分
日航	東京	中午十五時廿五分
印航	倫敦印度曼谷	下午五時廿五分
菲航	馬尼剌	下午三時一刻
泰航	東京台北	下午六時

離港班機

（公司）	（往何處去）	（開出時間）
泛美	西貢	上午十時
泛美	東京三藩市	下午五時三刻
泛美	曼谷印度倫敦	下午八時三刻
英航	曼谷印度	下午三時一刻
英航	星洲印度倫敦	上午十時
英航	東京	下午五時卅分
國泰	馬尼剌	上午八時
國泰	台北大阪	下午四時卅分
國泰	曼谷新加坡	下午五時一刻
澳航	雅加達澳洲	下午六時卅分
加航	東京溫哥華	正午十五時廿分
民航	台北東京漢城	下午一時一刻
德航	曼谷印度西德	下午三時廿分
法航	曼谷印巴	下午五時廿分
日航	台北大阪東京	上午十時
日航	星洲曼谷	下午一時一刻
印航	東京	上午六時五分
菲航	馬尼剌	下午四時
泰航	曼谷	上午十時卅分
馬航	吉隆坡星洲印尼	上午八時

輪船停泊處

（國籍）	（船名）	（英名）	（公司）	（停泊）
英	阿陀洛加士	AUTOLYCUS	太古	A 10
美	阿拉斯加郵	ALASKA MAIL	太古來	A 5
英	成都	CHENGTU	太古來	A 4
英	地模都加士	DEMODOCUS	太古迅	藍瓶通橋
利	伊利友來士	EURYALUS	太美	九龍橋
英	湖北	HUPEH	太古	B 5
荷	卡拉哥林	KARAKERUM	渣華	A 3
德	摩沙士泰	MOSELSTEIN	捷成	A 13
瑞	美麗谷	MINIKOI	平安	A 2
美	威爾遜總統	PRES WILSON	總統	九龍橋
中	平安	PING AN	德和	油麻地
日	滋賀丸	SHIG MARN	洛士利	A 6
荷	巴萬捷	TJIBANJET	禮華	太古塢
中	德和	TEH HU	德和	油麻地
英	大中山	TAI CHUNG SHAN	順昌	油麻地
葡	維多利亞	VICTORIA	天祥	九龍橋

美國業務佔二成弱

搭客亦以美洲人多

國泰航空公司最近進行的航空旅行業務調查報告昨（二十八）日證實若干旅行趨勢的指標。根據所選擇作調查工作的結果，國泰航空公司在目美國至此間的航空旅行業務中佔百分之十九，自美歐等地佔百分之三。

據報告證實，「其餘國泰在主要航線以外的業務，非常廣泛。除英國外，歐洲主要的業務來源是意大利，其次是瑞士。在本身業務上，香港本身的旅客佔國泰航而言，而非指在該地購機的旅客，因為這些旅客可能是在其他地方購買的。

至搭乘國泰航空公司的旅客，其中美洲人佔百分之二十五，中國人百分十九，英國人百分十三，菲律賓百分十，歐洲百分五，日本百分五，澳洲百分三，馬來亞百分二，泰國百分二，其他百分之十六。

時人航踪

奇里佛金返日

東京主任奇里佛金，日前偕夫人赴印尼作業務性旅行，於五

聖誕新年禮物與乘客

慶祝聖誕新年除夕，法航公司決定乘客同渡快樂聖誕及新年。

全球各綫，所有波音七〇七噴射客機及卡維爾噴射客機內，俱佈置有聖誕樹，並由機上職員扮演聖誕老人，分贈禮物，成人乘客所贈的禮物將為唱片，日記簿，鉛筆扣，膏水，聖誕唇等。兒童將獲得奇器小碟，幻灯及非林十二張，洋國圖等。機上供食，又將增加雞肉，栗子，火鷄等物。（慎）

聯冠軍錦標大賽

全樂包括單，雙打，澳隊僅以三個半鐘頭，在此挑戰賽，打敗對手，成為十一年來第十次獲得冠軍。

義隊在開雙打賽，僅取勝廿七盤，自戰後以來，此

新聞

表刻時車九廣

湖羅至龍九由　段英　龍九至湖羅由

九龍開	到羅湖	九龍開	到羅湖	羅湖開	到九龍	羅湖開	到九龍
6.37	7.39	2.15	3.16	6.32	7.34	1.03	2.02
7.44	8.49	4.13	5.14	7.11	8.23	2.23	3.23
9.09	10.14	6.30	6.31	7.57	8.53	4.21	5.25
10.20	11.22	6.48	7.49	9.05	10.04	5.38	6.38
11.39	12.43	8.15	9.16	10.32	11.29	6.53	7.56
12.42	1.45	10.	10.59	11.35	12.31	8.23	9.23

逢星期日及公眾假期加開夜車一班下午十時四十五分由尖沙咀站開　下午十一時四十四分到達羅湖站

深圳至廣州（中原時間）　廣州至深圳

深圳開	到大沙頭	大沙頭開	到深圳
（快）下午12時38分	下午3時33分	上午7時55分	上午10時50分
（慢）下午4時50分	下午10時02分	上午9時30分	下午2時26分

截郵時間

（今日）（空郵）

加拿大、菲律賓、關島、沖繩、台灣、巴基斯坦、印尼、澳洲、紐西蘭、菲芝、英國、歐洲、十二時　九時　十時　十二時　一時　二時　三時

台灣、馬來亞、日本、沖繩、巴基斯坦、印尼、澳洲、紐西蘭、菲芝、十二時　十時　十二時　一時　二時　三時

（平郵）

台灣、越南、馬來亞、北婆羅、印尼、日本、沖繩、十二時　五時　三時　六時

（平郵）

紐西蘭、澳洲、關島、尼日利亞、加納、美利、萬國海外、十二時　十時　十二時　二時　三時

泛美公司三七〇三一　英國海外三一六五七　西北公司三六五一　瑞士公司三〇七五一　緬甸公司二〇七五一　日本航空二六四六六　高棉航空三〇二七八

尚有航訊刊在第四張第四頁

太平

即日公場映餘名優俠聚眼片大巡眼

鐘樓駝俠

哈萊羅查拉蓮頓理士，奧，士

彩七日明人冷間暖芝賀姆延，爾納娜

航空公司電話

泛美公司三七〇三一　英國海外三一六五七　西北公司三六五一　瑞士公司三〇七五一　緬甸公司二〇七五一　日本航空二六四六六　高棉航空三〇二七八

澳洲環球二一九九六　國泰航空二六六四八　昌興公司三三〇六六　民航公司三〇三三三　泰航公司五八八一六

金陵國民金華新舞台

片名映場・場餘公價廉・半點五天今

死洋生戰　太平主聯泰堂羅演亞利納拔　場餘公天明后艷王霸

影證綜電合

巨奇武古粵片情俠語技　天俠飛神鷹主珍余輝任演・藍・劍　場餘公天明鷗山魚寶・起龜怪

巨奇歌古粵片情唱技語　鷗山魚寶・起龜怪主麗吳師新演・君曾馬　場餘公天明寬成假弄

巨打緊七彩門張麗　英鐵雄馬羅露葛夫關英絲・史杜　場餘公天明蕩險機戰搶槍

香港

映場餘公天今

王子　華倫　霍士七彩俠艷巨片羅李納珍・納尊拔

映場餘公天明星福釜胡彩七傳烈英海天後

龍九酒

釀名城夜

品出釀

百樂門

英語對白

明天獻映

全港黃金輪

蘇浪雅施羅烈亞利達

傑出影世界作家蘇浪雅施羅烈亞利達

百蛟之妖姬之主性之魔星感動女角姬

出演導演監製攝影

巨偉俠可可秘宮王簫路洪中世十

傳奇瑪拉歌史廷葉王易七朝紀

片奇瑪拉歌史廷葉王易七朝紀

激刺味趣

新疆電影合作中文字幕

彩七麗瑰

"SWORD AVENGER"

動王

俠王

大軍攻城　箭如飛蝗　殺聲四起　沙漠血戰　劍斧交加　人仰馬翻

美人計妙　安天下傑　丹心豪　青心汗照

麗都

每天四場　二時半　三時半　四時半　九時半

今天最後

片巨壯烈感人爭戰刑偵

寫倫比亞公司

性格小生尊信　雲露　嘉丹　甄亞　蒙皮　滿腹詭計・一身是胆

納粹魔王，集體屠殺游擊男女，前仆後繼

VAN JOHNSON THE ENEMY GENERAL

敵後戰滅

明天獻映

卡通和路大師迪斯尼傑作

主公睡

"SLEEPING BEAUTY"

早場：三宮六苑斬狐妃

桃色新聞！

摩登王老五，巧遇古板王老六！

姣婆偏遇脂粉客，觀衆笑掉了大牙！

蓮娜端拿・卜合　勾初搭次

王老五堂天

Bachelor Paradise

注意地點映期

樂快

派拉蒙公司出品巨片

艷麗香港

明天四場

特等二元四　一元七　一元二　後座一元正　中座七毫　前座　聚價　九時半　七時半　五時半　二時半　場時間

宵香馬戈

ELVIS PRESLEY

G.I. BLUES TECHNICOLOR

今天獻映

韓號貓王英俊生角

皮禮士利

「我愛巴黎」美艷女星：朱麗葉賢・主演

本片十大流行名曲，家傳戶曉，其中「木塑的心」，瘋魔全港！

預售三天戲票

中片文上　恨情偷　七彩　十今二早　七彩　特藝　全部　銀幕　全上　秀麗　風景　西德

舞腰扭

派拉蒙巨片

第一部腰舞影片正宗

美國上下的野舞

來傾朝動以有史

可阿比非舞及！搖

瘋狂

旋律

輕鬆

風格

皇后　麗聲　皇都　映獻重隆日不

樂華

九點十場早天今

傳蓉英演主仙雲白・輝劍任

・場餘公半點五・巨七偉堂奇蓉片彩大皇博鼎

歡相兩國傾花名主絲巴愛奴亞瑪演・巴運・金麗

茶中公五座秋點點・月場半

絲怪神俠十明點星・金九場

利多域

場餘公半點五天今

爨地哥屋門門公萬・藝賓西力智司國

魂驚血喋主領白佐紅英演尚・鬱治・星武

場早片學期星天後

集四侶俠鵰神

激刺險驚半點五明

林女處燐火演尚領特列倫阿

樂世

紐約・大世界・好世界

◁優座收票片名映選場餘公跨三天今▷

映開九點五　巨打拚七華片鬥命彩納　女林處火燒主奇珍列阿演運妮特倫　婚戰俠無點明萬島大彩九五

映開三點五　巨鬼俠七華片爭艷彩納　搜者索主亨扶・倉演逸利謝樂　三點五天明懸之瑰玫野

映開半點五　巨驚恐七華片險怖彩納　怪學新人科主斯・古比演葛哈成得　半點五天明樹孩到

航訊

士打利路輪

由南美南非經星洲駛返港

明上午到元月一日轉日本

（特訊）渣華郵船公司旗下，士打利路大型貨客輪「士打利路」號，其行程由南美洲啓行，途經南非洲各埠，轉經星加坡，開來本港，預定行期，可於明（卅一）日上午到埗，泊九龍倉橋，載棉花，生油，土產什貨，在港卸貨後，繼續收儎，逕駛至明年元月（一）日午後啓碇，前往日本各埠。

（特訊）又渣華郵船公司旗下芝字系大型貨輪「芝利皇」號，現由遙羅啓行返港，預定行期，於今（廿九）日上午可到埗，在港卸貨後，入塢例修，下月廿日前往上海。

鄱陽客輪

卅一返港

二日開星洲印尼

（特訊）太古輪船公司旗下，巴烟通系客貨輪「鄱陽」號，此次運期，乃由天津啓航，途經青島上海，上落儎，開返本港，現據船上發來訊息，以行程訊捷，可提前於本月卅一日上午到埗，因提早到埗關係，故在港卸貨完畢，繼續收儎，提前於一九六二年元月（三）日啓行，前往星加坡，及印尼各埠。

美眞美

二日返港

翌開星庇

（特訊）振盛行代理之新型大貨客輪「美眞美」號，由庇能啓碇，途經星加坡上落儎，轉來本港，預定行期，於明年元月二日上午可到埗，在港卸貨後，停留一日落儎，駛（三）日啓碇，回航往星加坡及庇能。

三井有明丸

元月三日到

翌轉日本

（特訊）東來船務公司代理日本三井船舶株式會社屬下大型貨物「有明丸」號，由日本開來，預定行期，於一九六二年元月三日到埗，在港卸貨完畢，繼續收儎，定四日啓程，前往星加坡，轉駛西非洲各地。

金保地

提前明到

翌轉日本

（特訊）東來船務公司代理日本三井船舶株式會社屬下大型貨物「有明丸」號，由日本開來，預定行程提前明（卅一）日上午到埗，在港卸貨後，繼續收儎，定二日啓程，前往星加坡，轉駛西非洲各埠。

亞美泰

四日收貨

即晚往運

（特訊）德和輪船公司轉下大貨輪「亞美泰」號，此次行程，係由遙羅方面落載，現航返港，預定行期，於一九六二年元月三日上午到埗，在港卸貨後，即晚啓碇，前往星加坡及庇能。

大寶安

四日落貨

翌返運羅

（特訊）順昌航業公司旗下新大型客輪「大寶安」號，今次班期，由遙羅方面航返港，照行程預定，於明年元月四日上午可到埗，在港卸貨後，停留一日落儎，駛（五）日啓碇，前往遙羅。

大嘉泰

二日經港

即轉西貢

（特訊）多利順公司轉下大型貨輪「大嘉泰」號，由天津啓行，途經香港，轉來本港，預定行期，於明年元月二日上午可到埗，在港卸貨後，即行轉駛西貢。

天氣測

今日氣溫涼。海外各地氣壓分佈形勢：中國、朝鮮及鄰近海域之氣壓仍高。

便利農曆歲晚新春

大來輪申請展延入塢期

付擁擠乘客，該輪公司鑒於農曆歲晚，來往客多，擬向有關當局申請展期入塢，以便利農曆歲晚來往港澳乘客，至於展延入塢期，能否獲准，現仍未知。

輪船公司電話

太古公司三五七一一　太古分局四九八九六　怡和公司三五七四一一　合記公司二八一九一一　邊行公司二八一一一　渣華經理三四一三六　渣華公司三八〇六一　美利順公司三五七七〇一　美滿公司二四一三一　怡和公司三五七六一一　美洲啓碇公司三四一一一　洛士利三四六五二一　轉來本港公司三五七六一一　明記公司三五一三一一　銀行公司二四二七六　預定行期，明年元月二日上午可到埗，在港卸貨後，即行轉駛新興洋行。

（二）日上午可到埗，在港卸貨後，即行轉駛新興洋行。

（二）日上午可到埗，在港卸貨後，因提程關係，即晚啓碇，前往西貢。

安娜碧琪輪

M.S. "ANNA BAIKKE"

十二月卅一日落貨

前往小呂宋，石叻，庇能，耶加達，泗水，及澳洲西部福利文社埠搭驗請轉庇能玉至本公司下貨由鐵行輪船公司代理樂信輪船公司啓

M.V. "MENTOR"

十二月卅一日落貨

即晚啓行

直達巴拿馬，馬京士頓紐約

貨物付運，請到本公司接洽

文陀快船

M.V. "SCHELDE LLOYD"

十二月卅一日落貨

即晚啓行

直達巴拿馬，馬京士頓紐約

貨物付運，請到本公司接洽

藍亞公司

LA RAMA LINES

輪船公司

告預期船

1962年二月三日抵達紐約

請面商是荷

太古公司啓

電話 35736 35737 35711

VAN CLOON 十二月卅一日落貨

即晚啓碇，納比哥，威爾頓，列士頓，端尼哥各埠

三井船舶 MITSUI LINE

Tokyo

有明丸 直航：石叻、西非洲各埠。

LAGOS, APAPA, PORT HARCOURT, TEMA, ACCRA, TAKORADI, ABIDJAN, FREETOWN, DAKAR

白馬山丸 直航：石叻、巴生、庇能 "HAKUBASAN MARU" 一月四日抵港 一月五日啓行

乾隆丸 直航：西貢、石叻、巴生、庇能、仰光、吉大港 "KENRYU MARU" 一月四日抵港 一月五日啓行

安士山丸 直航：遙羅、石叻、庇能、西貢、卡喇蚩、科威特、巴士拉、哥林蒂 "AZUCHISAN MARU" 一月四日抵港 一月五日啓行

★"MEUYUSAN MARU"

明壽山丸 直航：溫哥華、西雅圖、阿卡蒂爾科、基里士多、馬勒加堡、夏灣拿、拉瓜伊拉、庇亞、港、馬勒加堡、夏灣拿、拉瓜伊拉、庇亞、港、馬勒加堡、夏灣拿、拉瓜伊拉、庇亞、斯港、新奧爾斯、蘭、塔姆巴、桑斯敦、貨儎由月本神戶轉駛）一月十九日抵港 一月廿日啓行

★"MEUROSAN MARU"

目黑山丸 直航：羅省、紐約、費城、波地摩、諾福克、聖多明各埠貨儎由日本神戶轉駛）一月廿日抵港 一月廿五日啓行

★"MOGAMISAN MARU"

最上山丸 直航：紐約、費城、波地摩、諾福克、聖多明各埠貨儎由日本神戶轉駛）一月廿日抵港 一月廿五日啓行

★兼收轉駛中南美洲西印度羅島各埠貨儎

客付貨請移玉至本公司接洽

權記公司接洽

東來有限公司啓

大阪商船 O.S.K. Line

天光丸 十二月卅日到即日啓行 "TENKO MARU"

和光丸 一月廿四日到 五日啓行 "WAKO MARU"

夏灣拿丸 一月九日到 十日啓行 "HAVANA MARU"

九州丸 一月十五日到 十六日啓行 "KYUSHU MARU"

西貢丸 九日啓行 "SAIGON MARU" 一月八日到 "NAGASAKI MARU"

長崎丸 一月十四日到 十五日啓行

太平洋遠東輪船公司

Pacific Far East Line, Inc.

金熊 GOLDEN BEAR

元月三號到 四號開

往舊金山 羅省 途經沖繩 日本

搭客附貨請到於仁大厦頂樓敝公司接洽電話式捌壹九六或式一三〇一

美國輪船公司 華總經理 陳業初啓

山下汽船株式會社 YAMASHITA LINE

山里丸 M.S. "YAMASATO MARU"

準元月四日落貨 五日開行

直往溫哥華，西雅圖，德科馬，朗菲路，砵倫途經日本

兼收日本各埠貨儎

山彥丸 M.S. "YAMAHIKO MARU"

元月三日落貨 五日開行

直放：星洲，庇能，孟買，喀拉蚩

華人貨儎處 永成公司 電話：式七八四四 四九式三八

營業總代理 萬國海運有限公司謹啓

地址：干諾道中大昌大厦8C室 電話式七五四

太古輪船公司

成都輪 往 菲芝、西貢、曼谷、仰光、加爾各答、巴生、新加坡、檳城、槟城、巴生、仰光、加爾各答、新加坡、檳城、槟城、巴生、仰光、加爾各答、新加坡、檳城、槟城、巴生、仰光、加爾各答

純利潤收入平均多兩成

銀行年結工作近竣情況良好

反映與客戶交割正常倒風可免

家數太多存款數字有分薄趨勢

地產物業好市對銀行業務直接間接有關係

（特訊）總和輪船公司轄下大貨輪「[illegible]」號，此次行駛香港和貨完畢，後續開往[illegible]，在港和貨後，[illegible]，定四日啓程，前往星加坡，轉駛西非洲各埠。

金保地提前明到轉日本

（特訊）[illegible]

天氣預測

今日天氣：東興行　和滿棧記公司　北風，後來風勢有所減弱，初時略微下雨。

華僑紗廠

（特訊）[illegible]

本港銀行票據交換延至全日事

試行尚有待

要待倫敦專家抵港研究再行決定

實行新法前或有訂臨時過渡辦法

（特訊）本港各銀行票據交換辦法，既經銀行確在計劃改善，外傳明年一月一日實行改爲全日交換，惟該銀行已決定向倫敦聘請票據交換專家到港研究改善辦法，現尚未到達，估計不久可到。外傳明年一月一日起改爲全日交換，似有誤會。該行前數日曾致函各同業，一面作，內稱，擬將票據交換時間，改爲上午時起至下午三時（並非五時）止辦理交換，以便票據陸續進行試辦，各同業對於上述辦法需提出意見，有無修碍及應如何改善交換辦法，請儘量提供意見，上項函件係要求發表意見性質，並非決定實行性質。該行用意係在集思廣益，並作爲將來訂立實行辦法之參考。該行鑒於票據交換數額日增，往往因爲下午稍過時交換時間，票款即無法當天入數，對於大額票據，如果未辦妥交換手續，祇以路途遙遠，有若干票據須經過三日方辦畢交換過賬手續，倘遇退票，影响尤爲重大。因此該行一面徵求同業意見，一面由倫敦專家到港研究，爲期約二三月，估計該專家將可於年初到港，關此次聘請者係倫敦票據交易所主席，將來到港研究完畢後，可能提出具體辦法，屆時倘若付諸實行，可能正式通知客戶，至於新辦法實施前，有無需要訂立臨時過渡辦法則現在尚未決定，集納同業意見後方能決定，總之，關於改善票據交換辦法，便利商家，希望當日即可辦完過賬等手續，關於進取方面，希望即日獲得決定，相信各業商家均同意權速改善。

各綫美元來港轉增

美鈔市靠淡

去息頂檔收市爲五六五·十五

K金繼續下順收盤二五一·五

（特訊）昨日印條約水一二·二，收市亦益五六七。八〇日本港金藥市況漸條約水一·五，二五。昨天美元之轉降：K金因漲門新金價各日漸節降〇，六，二五，週末收市較週二五一·五。美鈔因一關市淨跌〇·二五，市星反覆下順，皆去息頂檔，亦星反覆仍淡，收市五六五七五。九四五K金期貨五關出日以二五·七五，亦爲全天之最低價，後早一·二五，爲全日之最低價，後早上扳，最高報五六六一式，收市降回五五，息價鑽定去三角，亦星反覆後，以二五一·六二五收市。午後再以二五一·六一五關出，收市爲天之最低價，最高價二五六八八。收市五六八八·二五。金單四角及三角五分，菜四角及三角五分，亦有曾交收者一千兩，開下[illegible]角，亦有曾通港經斤二元二角，[illegible]角牛，亦[illegible]角，有些曾五角牛。

蔬菜供應轉增

止漲回順

（特訊）內於供應轉增，蔬菜曾價，已呈止漲回順。白菜每斤三角及二角五分，生菜每斤三角五分，芹菜每斤一角及一元，荷蘭豆每斤一元，荷蘭豆沽疏，亦有曾交收者，每斤四角，亦有曾通港經斤二元二角，蘿蔔每斤三角半及三角，紅蘿蔔每斤大角，[illegible]角半。

鮮蛋市價大致企穩

（特訊）內於供應轉增，蔬菜曾價，已呈止漲回順。白菜每斤三角及二角五分，芹菜每斤一角及一元，荷蘭豆每斤一元，荷蘭豆沽疏，亦有曾交收者，每斤四角，亦有曾通港經斤二元二角，蘿蔔每斤三角半及三角，紅蘿蔔每斤大角，[illegible]角半。

買米市復靜

賣市成三千包

只舊米略出兩

（特訊）昨日本港米市成交三千包，大陸新油占成七百包，[illegible]珠養米成交三千包，[illegible]，[illegible]，[illegible]

巴基斯坦製棉布 加強向港銷競

某入口商已收樣本十餘款與需市港合適不甚反應，初步價要。

（特訊）巴基斯坦棉布已有加強向港銷之態勢，此間某大入口商收到巴基斯坦寄來之棉布樣本共有十餘款，同時報來個別品種價格，以作初步性招徠，但由於寄來之棉布樣本，不甚適合目前本港市場需要，因此乃拒絕向巴基斯坦棉布供貨。

巴基斯坦棉布今後與港產棉布競爭之態勢值得矚視，因爲巴基斯坦棉布與台灣棉布逐漸成爲港布在近洋市場及遠洋市場競爭之勁敵，

華僑經濟行情

十二月廿八日

白米

國粉	牛莊	寶島	沙市	紅變	龍船	綠葉	楓葉	青葉	紅葉	三合	十三	牧后	50磅	50磅	麵粉	加拿大	麵粉	麵粉	麵粉
一四九	一五	一六	一六	一六	三元	三元	三元	三元	三元	三元	三元	五元	五元	五元	一元	一元	一元	一元	一元

麵粉

新絲苗	新絲苗	新絲苗	新絲苗	新絲苗	新絲苗	新絲苗	新絲苗	新絲苗	新絲苗	新絲苗	新絲苗	新絲苗	新絲苗	新絲苗	新絲苗	新絲苗	新絲苗	新絲苗	新絲苗
新粉	恩牙拉	早花	齊眉	齊眉	齊眉	齊眉	齊眉	齊眉	齊眉	齊眉	齊眉	齊眉	齊眉	齊眉	齊眉	齊眉	齊眉	齊眉	齊眉
五元	五元	五元	五元	五元	五元	五元	五元	五元	五元	五元	五元	五元	五元	五元	五元	五元	五元	五元	五元

生粉

朴樂	袋裝	袋裝	袋裝	袋裝	袋裝	袋裝	袋裝	袋裝	袋裝	袋裝	袋裝	袋裝	袋裝	袋裝	袋裝	袋裝	袋裝	袋裝	袋裝
中五	中五	中五	中五	中五	中五	中五	中五	中五	中五	中五	中五	中五	中五	中五	中五	中五	中五	中五	中五
五元	五元	五元	五元	五元	五元	五元	五元	五元	五元	五元	五元	五元	五元	五元	五元	五元	五元	五元	五元

食油

特級	金牌	中級	中級	中級	中級	中級	中級	中級	中級	中級	中級	中級	中級	中級	中級	中級	中級	中級	中級
四元	四元	四元	四元	四元	四元	四元	四元	四元	四元	四元	四元	四元	四元	四元	四元	四元	四元	四元	四元

罐頭鮑魚

印度	印度	印度	印度	印度	印度	印度	印度	印度	印度	印度	印度	印度	印度	印度	印度	印度	印度	印度	印度
牛油	牛油	牛油	牛油	牛油	牛油	牛油	牛油	牛油	牛油	牛油	牛油	牛油	牛油	牛油	牛油	牛油	牛油	牛油	牛油
五元	五元	五元	五元	五元	五元	五元	五元	五元	五元	五元	五元	五元	五元	五元	五元	五元	五元	五元	五元

食糖

港製	廣利	日本	日本	日本	日本	日本	日本	荷蘭	荷蘭	荷蘭	荷蘭	荷蘭	荷蘭	荷蘭	荷蘭	荷蘭	荷蘭	荷蘭	荷蘭
合灣	合灣	合灣	合灣	合灣	合灣	合灣	合灣	合灣	合灣	合灣	合灣	合灣	合灣	合灣	合灣	合灣	合灣	合灣	合灣
四元	四元	四元	四元	四元	四元	四元	四元	四元	四元	四元	四元	四元	四元	四元	四元	四元	四元	四元	四元

棉紗

80支	30支	30支	30支	30支	20支	20支	20支	20支	16支	16支	10支	32支	21支	20支	16支	12支	10支	42支	40支
珍珠	竹鷄	彩紅	白鷺	白鷺	黑鷺	黑鷺	黑鷺	黑鷺	赤坎	赤坎	三象	紅寶	太子	太子	太子	獅球	獅球	獅球	獅球
七元	七元	七元	七元	七元	七元	七元	七元	七元	五元	五元	八元	七元	七元	七元	七元	七元	七元	七元	七元

果品

西洋	南洋	南洋	南洋	南洋	南洋	南洋	南洋	南洋	南洋	南洋	南洋	南洋	南洋	南洋	南洋	南洋	南洋	南洋	南洋
蘋果	蘋果	蘋果	蘋果	蘋果	蘋果	蘋果	蘋果	蘋果	蘋果	蘋果	蘋果	蘋果	蘋果	蘋果	蘋果	蘋果	蘋果	蘋果	蘋果
五元	五元	五元	五元	五元	五元	五元	五元	五元	五元	五元	五元	五元	五元	五元	五元	五元	五元	五元	五元

主要土產

西江	西江	西江	西江	西江	西江	西江	西江	西江	西江	西江	西江	西江	西江	西江	西江	西江	西江	西江	西江
60中	60中	60中	60中	60中	60中	60中	60中	60中	60中	60中	60中	60中	60中	60中	60中	60中	60中	60中	60中
桂皮	桂皮	桂皮	桂皮	桂皮	桂皮	桂皮	桂皮	桂皮	桂皮	桂皮	桂皮	桂皮	桂皮	桂皮	桂皮	桂皮	桂皮	桂皮	桂皮
三元	三元	三元	三元	三元	三元	三元	三元	三元	三元	三元	三元	三元	三元	三元	三元	三元	三元	三元	三元

生仁豆子

非洲	非洲	非洲	非洲	非洲	非洲	非洲	非洲	非洲	非洲	非洲	非洲	非洲	非洲	非洲	非洲	非洲	非洲	非洲	非洲
特大	特大	特大	特大	特大	特大	特大	特大	特大	特大	特大	特大	特大	特大	特大	特大	特大	特大	特大	特大
牛仁	牛仁	牛仁	牛仁	牛仁	牛仁	牛仁	牛仁	牛仁	牛仁	牛仁	牛仁	牛仁	牛仁	牛仁	牛仁	牛仁	牛仁	牛仁	牛仁
七元	七元	七元	七元	七元	七元	七元	七元	七元	七元	七元	七元	七元	七元	七元	七元	七元	七元	七元	七元

糖精

大陸	大陸	大陸	大陸	大陸	大陸	大陸	大陸	大陸	大陸	大陸	大陸	大陸	大陸	大陸	大陸	大陸	大陸	大陸	大陸
水糖	水糖	水糖	水糖	水糖	水糖	水糖	水糖	水糖	水糖	水糖	水糖	水糖	水糖	水糖	水糖	水糖	水糖	水糖	水糖
三元	三元	三元	三元	三元	三元	三元	三元	三元	三元	三元	三元	三元	三元	三元	三元	三元	三元	三元	三元

布匹

大陸	台灣	日本	日本	日本	日本	日本	日本	日本	日本	日本	日本	日本	歐洲	歐洲	歐洲	歐洲	歐洲	歐洲	歐洲
57磅	57磅	60×60	60×60	60×60	60×60	60×60	60×60	60×60	57×48	57×48	31吋	31吋	31吋	31吋	31吋	31吋	31吋	31吋	31吋
每碼	每碼	每碼	每碼	每碼	每碼	每碼	每碼	每碼	每碼	每碼	每碼	每碼	每碼	每碼	每碼	每碼	每碼	每碼	每碼
六毫	五毫	七毫	七毫	七毫	七毫	七毫	七毫	七毫	七毫	七毫	七毫	七毫	七毫	七毫	七毫	七毫	七毫	七毫	七毫

洋紙

美國	美國	美國	美國	美國	美國	美國	美國	美國	美國	美國	美國	美國	美國	美國	美國	美國	美國	美國	美國
白腰	白腰	白腰	白腰	白腰	白腰	白腰	白腰	白腰	白腰	白腰	白腰	白腰	白腰	白腰	白腰	白腰	白腰	白腰	白腰
一元	一元	一元	一元	一元	一元	一元	一元	一元	一元	一元	一元	一元	一元	一元	一元	一元	一元	一元	一元

五金

歐洲	歐洲	歐洲	歐洲	歐洲	歐洲	歐洲	歐洲	歐洲	歐洲	歐洲	歐洲	歐洲	歐洲	歐洲	歐洲	歐洲	歐洲	歐洲	歐洲
四寸半	四寸半	四寸半	四寸半	四寸半	四寸半	四寸半	四寸半	四寸半	四寸半	四寸半	四寸半	四寸半	四寸半	四寸半	四寸半	四寸半	四寸半	四寸半	四寸半
一元	一元	一元	一元	一元	一元	一元	一元	一元	一元	一元	一元	一元	一元	一元	一元	一元	一元	一元	一元

金

大陸	大陸	大陸	大陸	大陸	大陸	大陸	大陸	大陸	大陸	大陸	大陸	大陸	大陸	大陸	大陸	大陸	大陸	大陸	大陸
20磅	20磅	20磅	20磅	20磅	20磅	20磅	20磅	20磅	20磅	20磅	20磅	20磅	20磅	20磅	20磅	20磅	20磅	20磅	20磅
每兩	每兩	每兩	每兩	每兩	每兩	每兩	每兩	每兩	每兩	每兩	每兩	每兩	每兩	每兩	每兩	每兩	每兩	每兩	每兩
一元	一元	一元	一元	一元	一元	一元	一元	一元	一元	一元	一元	一元	一元	一元	一元	一元	一元	一元	一元

洋紙

日本	日本	日本	日本	日本	日本	日本	日本	日本	日本	日本	日本	日本	日本	日本	日本	日本	日本	日本	日本
60磅	60磅	60磅	60磅	60磅	60磅	60磅	60磅	60磅	60磅	60磅	60磅	60磅	60磅	60磅	60磅	60磅	60磅	60磅	60磅
每令	每令	每令	每令	每令	每令	每令	每令	每令	每令	每令	每令	每令	每令	每令	每令	每令	每令	每令	每令
五毫	五毫	五毫	五毫	五毫	五毫	五毫	五毫	五毫	五毫	五毫	五毫	五毫	五毫	五毫	五毫	五毫	五毫	五毫	五毫

食糖

英國	英國	英國	英國	英國	英國	英國	英國	英國	英國	英國	英國	英國	英國	英國	英國	英國	英國	英國	英國
保險粉	保險粉	保險粉	保險粉	保險粉	保險粉	保險粉	保險粉	保險粉	保險粉	保險粉	保險粉	保險粉	保險粉	保險粉	保險粉	保險粉	保險粉	保險粉	保險粉
一元	一元	一元	一元	一元	一元	一元	一元	一元	一元	一元	一元	一元	一元	一元	一元	一元	一元	一元	一元

食油

日本	日本	日本	日本	日本	日本	日本	日本	日本	日本	日本	日本	日本	日本	日本	日本	日本	日本	日本	日本
白鯨	白鯨	白鯨	白鯨	白鯨	白鯨	白鯨	白鯨	白鯨	白鯨	白鯨	白鯨	白鯨	白鯨	白鯨	白鯨	白鯨	白鯨	白鯨	白鯨
一元	一元	一元	一元	一元	一元	一元	一元	一元	一元	一元	一元	一元	一元	一元	一元	一元	一元	一元	一元

棉紗

日本	日本	日本	日本	日本	日本	日本	日本	日本	日本	日本	日本	日本	日本	日本	日本	日本	日本	日本	日本
60×60	60×60	60×60	60×60	60×60	60×60	60×60	60×60	60×60	60×60	60×60	60×60	60×60	60×60	60×60	60×60	60×60	60×60	60×60	60×60
合灣	合灣	合灣	合灣	合灣	合灣	合灣	合灣	合灣	合灣	合灣	合灣	合灣	合灣	合灣	合灣	合灣	合灣	合灣	合灣
扣布	扣布	扣布	扣布	扣布	扣布	扣布	扣布	扣布	扣布	扣布	扣布	扣布	扣布	扣布	扣布	扣布	扣布	扣布	扣布
三元	三元	三元	三元	三元	三元	三元	三元	三元	三元	三元	三元	三元	三元	三元	三元	三元	三元	三元	三元

五金

日本	日本	日本	日本	日本	日本	日本	日本	日本	日本	日本	日本	日本	日本	日本	日本	日本	日本	日本	日本
鋼鐵	鋼鐵	鋼鐵	鋼鐵	鋼鐵	鋼鐵	鋼鐵	鋼鐵	鋼鐵	鋼鐵	鋼鐵	鋼鐵	鋼鐵	鋼鐵	鋼鐵	鋼鐵	鋼鐵	鋼鐵	鋼鐵	鋼鐵
四寸半	四寸半	四寸半	四寸半	四寸半	四寸半	四寸半	四寸半	四寸半	四寸半	四寸半	四寸半	四寸半	四寸半	四寸半	四寸半	四寸半	四寸半	四寸半	四寸半
一元	一元	一元	一元	一元	一元	一元	一元	一元	一元	一元	一元	一元	一元	一元	一元	一元	一元	一元	一元

洋紙

日本	日本	日本	日本	日本	日本	日本	日本	日本	日本	日本	日本	日本	日本	日本	日本	日本	日本	日本	日本
鋼版	鋼版	鋼版	鋼版	鋼版	鋼版	鋼版	鋼版	鋼版	鋼版	鋼版	鋼版	鋼版	鋼版	鋼版	鋼版	鋼版	鋼版	鋼版	鋼版
四寸半	四寸半	四寸半	四寸半	四寸半	四寸半	四寸半	四寸半	四寸半	四寸半	四寸半	四寸半	四寸半	四寸半	四寸半	四寸半	四寸半	四寸半	四寸半	四寸半
一元	一元	一元	一元	一元	一元	一元	一元	一元	一元	一元	一元	一元	一元	一元	一元	一元	一元	一元	一元

生仁豆子

南韓	南韓	南韓	南韓	南韓	南韓	南韓	南韓	南韓	南韓	南韓	南韓	南韓	南韓	南韓	南韓	南韓	南韓	南韓	南韓
紅豆	紅豆	紅豆	紅豆	紅豆	紅豆	紅豆	紅豆	紅豆	紅豆	紅豆	紅豆	紅豆	紅豆	紅豆	紅豆	紅豆	紅豆	紅豆	紅豆
五元	五元	五元	五元	五元	五元	五元	五元	五元	五元	五元	五元	五元	五元	五元	五元	五元	五元	五元	五元

糖精

日本	日本	日本	日本	日本	日本	日本	日本	日本	日本	日本	日本	日本	日本	日本	日本	日本	日本	日本	日本
幼粒	幼粒	幼粒	幼粒	幼粒	幼粒	幼粒	幼粒	幼粒	幼粒	幼粒	幼粒	幼粒	幼粒	幼粒	幼粒	幼粒	幼粒	幼粒	幼粒
五元	五元	五元	五元	五元	五元	五元	五元	五元	五元	五元	五元	五元	五元	五元	五元	五元	五元	五元	五元

布匹

荷蘭	荷蘭	荷蘭	荷蘭	荷蘭	荷蘭	荷蘭	荷蘭	荷蘭	荷蘭	荷蘭	荷蘭	荷蘭	荷蘭	荷蘭	荷蘭	荷蘭	荷蘭	荷蘭	荷蘭
細布	細布	細布	細布	細布	細布	細布	細布	細布	細布	細布	細布	細布	細布	細布	細布	細布	細布	細布	細布
四元	四元	四元	四元	四元	四元	四元	四元	四元	四元	四元	四元	四元	四元	四元	四元	四元	四元	四元	四元

五金

日本	日本	日本	日本	日本	日本	日本	日本	日本	日本	日本	日本	日本	日本	日本	日本	日本	日本	日本	日本
白鐵	白鐵	白鐵	白鐵	白鐵	白鐵	白鐵	白鐵	白鐵	白鐵	白鐵	白鐵	白鐵	白鐵	白鐵	白鐵	白鐵	白鐵	白鐵	白鐵
四寸半	四寸半	四寸半	四寸半	四寸半	四寸半	四寸半	四寸半	四寸半	四寸半	四寸半	四寸半	四寸半	四寸半	四寸半	四寸半	四寸半	四寸半	四寸半	四寸半
一元	一元	一元	一元	一元	一元	一元	一元	一元	一元	一元	一元	一元	一元	一元	一元	一元	一元	一元	一元

洋紙

瑞典	瑞典	瑞典	瑞典	瑞典	瑞典	瑞典	瑞典	瑞典	瑞典	瑞典	瑞典	瑞典	瑞典	瑞典	瑞典	瑞典	瑞典	瑞典	瑞典
白腰	白腰	白腰	白腰	白腰	白腰	白腰	白腰	白腰	白腰	白腰	白腰	白腰	白腰	白腰	白腰	白腰	白腰	白腰	白腰
一元	一元	一元	一元	一元	一元	一元	一元	一元	一元	一元	一元	一元	一元	一元	一元	一元	一元	一元	一元

食糖

日本	日本	日本	日本	日本	日本	日本	日本	日本	日本	日本	日本	日本	日本	日本	日本	日本	日本	日本	日本
高粱	高粱	高粱	高粱	高粱	高粱	高粱	高粱	高粱	高粱	高粱	高粱	高粱	高粱	高粱	高粱	高粱	高粱	高粱	高粱
冰糖	冰糖	冰糖	冰糖	冰糖	冰糖	冰糖	冰糖	冰糖	冰糖	冰糖	冰糖	冰糖	冰糖	冰糖	冰糖	冰糖	冰糖	冰糖	冰糖
九毫	九毫	九毫	九毫	九毫	九毫	九毫	九毫	九毫	九毫	九毫	九毫	九毫	九毫	九毫	九毫	九毫	九毫	九毫	九毫

食油

日本	日本	日本	日本	日本	日本	日本	日本	日本	日本	日本	日本	日本	日本	日本	日本	日本	日本	日本	日本
有有	有有	有有	有有	有有	有有	有有	有有	有有	有有	有有	有有	有有	有有	有有	有有	有有	有有	有有	有有
一元	一元	一元	一元	一元	一元	一元	一元	一元	一元	一元	一元	一元	一元	一元	一元	一元	一元	一元	一元

棉紗

日本	日本	日本	日本	日本	日本	日本	日本	日本	日本	日本	日本	日本	日本	日本	日本	日本	日本	日本	日本
60×60	60×60	60×60	60×60	60×60	60×60	60×60	60×60	60×60	60×60	60×60	60×60	60×60	60×60	60×60	60×60	60×60	60×60	60×60	60×60
合灣	合灣	合灣	合灣	合灣	合灣	合灣	合灣	合灣	合灣	合灣	合灣	合灣	合灣	合灣	合灣	合灣	合灣	合灣	合灣
扣布	扣布	扣布	扣布	扣布	扣布	扣布	扣布	扣布	扣布	扣布	扣布	扣布	扣布	扣布	扣布	扣布	扣布	扣布	扣布
三元	三元	三元	三元	三元	三元	三元	三元	三元	三元	三元	三元	三元	三元	三元	三元	三元	三元	三元	三元

洋紙

日本	日本	日本	日本	日本	日本	日本	日本	日本	日本	日本	日本	日本	日本	日本	日本	日本	日本	日本	日本
鋼版	鋼版	鋼版	鋼版	鋼版	鋼版	鋼版	鋼版	鋼版	鋼版	鋼版	鋼版	鋼版	鋼版	鋼版	鋼版	鋼版	鋼版	鋼版	鋼版
四寸半	四寸半	四寸半	四寸半	四寸半	四寸半	四寸半	四寸半	四寸半	四寸半	四寸半	四寸半	四寸半	四寸半	四寸半	四寸半	四寸半	四寸半	四寸半	四寸半
一元	一元	一元	一元	一元	一元	一元	一元	一元	一元	一元	一元	一元	一元	一元	一元	一元	一元	一元	一元

生仁豆子

日本	日本	日本	日本	日本	日本	日本	日本	日本	日本	日本	日本	日本	日本	日本	日本	日本	日本	日本	日本
紅豆	紅豆	紅豆	紅豆	紅豆	紅豆	紅豆	紅豆	紅豆	紅豆	紅豆	紅豆	紅豆	紅豆	紅豆	紅豆	紅豆	紅豆	紅豆	紅豆
五元	五元	五元	五元	五元	五元	五元	五元	五元	五元	五元	五元	五元	五元	五元	五元	五元	五元	五元	五元

糖精

日本	日本	日本	日本	日本	日本	日本	日本	日本	日本	日本	日本	日本	日本	日本	日本	日本	日本	日本	日本
幼粒	幼粒	幼粒	幼粒	幼粒	幼粒	幼粒	幼粒	幼粒	幼粒	幼粒	幼粒	幼粒	幼粒	幼粒	幼粒	幼粒	幼粒	幼粒	幼粒
五元	五元	五元	五元	五元	五元	五元	五元	五元	五元	五元	五元	五元	五元	五元	五元	五元	五元	五元	五元

布匹

日本	日本	日本	日本	日本	日本	日本	日本	日本	日本	日本	日本	日本	日本	日本	日本	日本	日本	日本	日本
細布	細布	細布	細布	細布	細布	細布	細布	細布	細布	細布	細布	細布	細布	細布	細布	細布	細布	細布	細布
四元	四元	四元	四元	四元	四元	四元	四元	四元	四元	四元	四元	四元	四元	四元	四元	四元	四元	四元	四元

五金

日本	日本	日本	日本	日本	日本	日本	日本	日本	日本	日本	日本	日本	日本	日本	日本	日本	日本	日本	日本
白鐵	白鐵	白鐵	白鐵	白鐵	白鐵	白鐵	白鐵	白鐵	白鐵	白鐵	白鐵	白鐵	白鐵	白鐵	白鐵	白鐵	白鐵	白鐵	白鐵
四寸半	四寸半	四寸半	四寸半	四寸半	四寸半	四寸半	四寸半	四寸半	四寸半	四寸半	四寸半	四寸半	四寸半	四寸半	四寸半	四寸半	四寸半	四寸半	四寸半
一元	一元	一元	一元	一元	一元	一元	一元	一元	一元	一元	一元	一元	一元	一元	一

工人世界 中華民國五十年公曆一九六一年十二月廿九日 替工友講話評理 爲工友服務合勞 WORKMEN'S WORLD 第一七一九號

工人世界

本港若干工業機構 勞資協商解決 年晚獎金問題

最近本港工友因爲年獎問題，與資方發生問題者尚未發現；但是，雙方因爲此一年獎問題，而醞釀發生糾紛者則頗有多起，其中并包括若干要求改善待遇之事件。因此，目前怎樣去防止這些可能的糾紛，實在是一件急不容緩的事。根據本港工會領袖表示：要使本港各業在年終之際，不至因年獎問題而生糾紛，最澈底的辦法是使各業的勞資雙方會商，成立一個協議，由勞資雙方去共同遵守，這樣將可以使勞資雙方不致因爲這一個問題，而發生嚴大的問題。

去年，本港亦曾經有很多宗因年終獎金問題而發生的勞資糾紛，結果亦在迅速的談判下解決，而解決的方法就是由勞資雙方共同協商，定立一個協議，互相遵守，於是問題就迎刃而解了。

由此可以知道這是一種可行的辦法，如果雙方能夠竭誠地展開談判，則勞資雙方以可定立協議，互相遵守，而減少糾紛。

本港目前有幾個大規模的工業，因爲在最近一年內，其業務較差，故此工友的關工日數，自然較之往年爲少，於是遂引起年獎的問題。

因爲，目前本港各工業計算年獎的方法，是以其開工日數的工資，分爲三百二十多天，即以此除得之數作爲一日薪金之單位，如果年獎定爲一月，則所獲得之工資，即爲最後除得之數之三十倍。

故此，工業行業在最近一年來，如果開工少的話，則年獎自然少，但是此非工友不願工作，所以工友認爲咎在資方。因此，本港在不久可能有年獎糾紛，即源於此，如何防範實爲急務。（敏）

清潔工友不平鳴

工作相當辛勞待遇未符理想 別人不表同情反而時遭歧視

清潔工友的生活，相當吃苦，每天祇得幾塊錢，而且受盡人家怨懟，說那處不乾淨，這處又髒髒。其實，這是市民不合作的結果，跟他們實任無關。

一位清潔工友對記者說：「我們每一個清潔工友，在每天八小時工作裏，要負責掃三條街道，和七條後巷，所掃除的垃圾大約有十大籮，要兩個架滾貨三輪車，或兩輛手推的垃圾車，才可以運走；在此同時，掃大街的清潔工人，每日掃的地方也不一樣多。而且每日工作，都有在監督管理，你想衛問分毫。

又說：「我們的工作，是跟微菌搏鬥的，骨體如果不好，隨時會染起病來；這是沒有辦法的事情，我們司巡到，就可能突枉了「大老爺」，責罵我們一番之後，還要從頭掃一番，其實，這是市民不合作和不重視衛生的結果，當我打掃之後，又隨街拋擲垃圾了。

「當我們見到有些隨街倒垃圾的人，就勸他們不要這樣做，可是，每每碰着一些蠻不講理的，便說「政府給我們工作，沒有權利管人」，這樣的人，實在是太自私了。

「別以草草的掃完就算，可以休息，其實，並不是這樣的簡單，比方說，由街頭掃到街尾的當兒，每每街頭又再度出現垃圾，不明原因的人，如果遇着上司巡到，就可能突枉了「大老爺」，責罵我們一番之後，還要從頭掃一番，其實，這是市民不合作和不重視衛生的結果，當我打掃之後，又隨街拋擲垃圾了。

「別以草草的掃完就算，可以休息，其實，並不是這樣的簡單，比方說，由街頭掃到街尾的當兒，每每街頭又再度出現垃圾，不明原因的人，如果遇着上司巡到，就可能突枉了「大老爺」，責罵我們一番之後，還要從頭掃一番，其實，這是市民不合作和不重視衛生的結果，當我打掃之後，又隨街拋擲垃圾了。

又說：「我們的工作，是跟微菌搏鬥的，骨體如果不好，隨時會染起病來；這是沒有辦法的事情，我們司巡到，就可能突枉了「大老爺」，責罵我們一番之後，還要從頭掃一番，其實，這是市民不合作和不重視衛生的結果，當我打掃之後，又隨街拋擲垃圾了。

「當我們見到有些隨街倒垃圾的人，就勸他們不要這樣做，可是，每每碰着一些蠻不講理的，便說「政府給我們工作，沒有權利管人」，這樣的人，實在是太自私了。

「別以草草的掃完就算，可以休息，其實，並不是這樣的簡單，比方說，由街頭掃到街尾的當兒，每每街頭又再度出現垃圾，不明原因的人，如果遇着上

寶鼎明天盛大開鑼

蘇少棠李寶鶯領班

頭台演出「碧波潭畔再生緣」

在九天以上，同時明晚在上演新戲前，先演「六國大封相」，繼續用國戲爲鄭孟武生群少棠，小生關海山，花旦李寶鶯，幫花任冰兒，三郎鄧樂秀，武生白龍珠，丑生石燕子，任世勳，吳景麟等。戲班主持人信利便觀衆購票計，起特設貴賓座，因各方對是台均寄厚好，環顧目前到處在掩旗息鼓中，咸料是台必定理想無疑。

新劇「碧波潭畔再生緣」，曠頭黃衣自然專牛功倍。觀衣廠適當分設裁剪、製領、剪身、東袖、鈕鈕、縫衫、包裹各部門，這些工作都是適宜於女工來幹，你準備放棄家庭女傭的工作，投入觀衣廠當學，畢竟明智之舉。

觀衣廠女工如同其他行業工廠一樣，經天工作不會超過十小時，至九小時是多。根據來信，天工作不會超過十小時，至九小時是多。

你既懂得車縫技術，最好還是投入觀衣廠工作，學習觀衣自然專牛功倍。觀衣廠適當分設裁剪、製領、剪身、東袖、鈕鈕、縫衫、包裹各部門，這些工作都是適宜於女工來幹，你準備放棄家庭女傭的工作，投入觀衣廠當學，畢竟明智之舉。

觀衣廠女工如同其他行業工廠一樣，經天工作不會超過十小時，至九小時是多。根據來信，天工作不會超過十小時，至九小時是多。

編者答

如珠女工友：最近縫衣、鈕釦等等進入旺月，工友就業機會增加，特別是女工，更不愁沒有入廠的機會。

李寶鶯蘇少棠頒獎

白花油樂廠，向有工人樂團之組織，經常在廠內，唱歌作樂，予工友們增神上之調劑，前輒受各廠台餘音，並先後舉辦比賽，獲得社會人士好評。近該廠更接受香港電台之約，特定於今十一月廿日，時間切該團位訪問，并作工人樂團餘音，節目豐富，白花油樂廠主人劉玉琴氏，爲使大會場面增加熱鬧，吸引更多旅客起見，決定邀請「歌王」黃鶴，與「歌王」黃鶴，與「歌王」黃鶴，與

聯美影片公司 UA 六二年大攻勢

為下影史上最輝煌的一頁
明天起全球獻映
巨片「刦後昇平」

由明（卅）天開始，全球數十個大城市，將同時獻映聯美公司一部轟動世界的偉大作品，這部曠代無儔的巨片，便是宣傳已久的「刦後昇平」。

「刦後昇平」（JUDGMENT AT NUREMBERG）是著名製片家史丹利克藍瑪的寫人之作，他在這片中，是自發製片及導演兩要職。

這片演員陣容之强，可以說是歷史上前所未見的，計領銜的七位是史賓沙德里西、畢加士打、李察威麥、瑪麗黛德烈治、麥斯美倫雪兒、茱地嘉蘭與孟甘穆利奇里夫。

在近百年的電影史中，沒有一部影片的全球獻映禮比這片更偉大的。參加同時獻映的國家，包括荷蘭、比利時、希臘、阿根廷、丹麥、義大利、奧大利、瑞士、法國、葡萄牙、巴西、德國、瑞典、挪威、英國、巴拿馬、墨西哥、烏拉圭、菲律賓、地區則有香港、安麥斯達丹、曼徹浦、雅典、柏林、古巴、布宜諾斯艾里斯、哥本哈根、溜冷堡、米爾、那不勒斯、羅馬、維也納、蘇黎世、巴黎、聖地牙哥、漢堡、法蘭克福、日內瓦、蘇爾辛基、史托威、蒙特維地奧……一連串驚人的數字。

這是一部充滿爆炸性的作品，它雖是紀述紐倫堡法庭的一連串審訊，但却從這一連串審訊中，寫出了一個更嚴重的問題。用這一種題材來拍成電影，是非常冒險而又大胆的嘗試，但史丹利克藍瑪一點也不畏縮，結果他是第一個最離拍攝的故事，竟拍成了一部影史上的奇葩。

這片的外景是在紐倫堡實地拍攝的，而全片故事的發展，也都在紐倫堡。因此，紐倫堡為了獻映這片，特地成立了一個小組委會，情形的隆重，也創下了影史的新頁。

聯美宣布正式推出這片後，立刻轟動了全球的輿論界，分別發列專欄，向讀者們作詳盡介紹，推許為影史上一部最偉大的作品呢！

「刦後昇平」的現場，探訪有關獻映盛況，然後拍發專電，刊載於全球各報。

這三百位記者，有是從美國來的，有是從英國來的，證明了大家對這片的重視。

獻映，最後所從未有過的。

柏林首映之後，跟着在華盛頓前後，世界各地也陸續將這片推出，其中紐約的皇宮戲院，美亞美的戲院以及洛杉磯的藍寶戲院，同時獲得了金像獎。

首映禮盛況空前
四台柱親往參加
三百記者前往採訪獻映新聞

△「刦後昇平」主要工作人員，由右至左：孟甘穆利、奇里夫、茱地嘉蘭、瑪麗德烈治、李察威麥、麥斯美倫雪兒、瑪麗德烈治及孟甘穆利奇里夫等出結束一人像照片，常然以人物為主題無論人數多少，全身半身或大頭，可能範圍，人物在在鏡面上占有的位置數多少，味，才能顯出，取大衆的共鳴作用。（六）結構一人像照片，常然以人物為主題無論人數多少，全身半身或大頭，可能範圍，人物在在鏡面上占有的位置數多少，味，才能顯出，取大衆的共鳴作用。（六）結構一人像照片，常然以人物為主題無論人數多少，全身半身或大頭，可能範圍，人物在在鏡面上占有的位置數多少，

安尼斯高負責
插曲及配樂

「刦後昇平」的插曲及配樂。特聘金像作曲家安尼斯高負責。安尼斯高曾譜「聖地忠魂」選作插曲及配樂，奪得了金像獎。

安尼斯高將純粹的名曲「利利馬遜」加插在片中，并用德語唱出。此曲至一九三零年希特勒興起後，一段悲慘日子的進行曲，由安尼斯高作詞。

「刦後昇平」的製片人史丹利克藍瑪，選用專物院中物件作背景，如一八四八年必殊史坦爾琴，一九三五年賓士汽車，該車現為荷里活汽車收集家之物，價值一萬五千元美金。還有將軍府中的傢俬，余都是特地搜羅古董，古典古香。

錦繡山河烈士血
尊榮自製自導自演
七十糎特藝七彩片
陣容強大影壇僅見

「錦繡山河烈士血」（THE ALAMO）是金榮自任老闆的一部七十糎特藝七彩巨片。是一部描寫欲吞併德克斯省，正西哥軍隊有七千之衆在人心惶惶之際，西方的大英雄人物，如獨獨國的英雄杜烈隊長，率領他的部下，從遠方趕至，立志誓守阿拉摩城，而其他的英雄如詹姆斯布衣等，組成一支雜衆隊伍，共計一百八十人，最勁人也最悲烈的一隊人，而戰鬥力却非常堅强，除值得風烈，為影史上所傳頌外，還有親自担任導演及主角。劇情悲壯烈，為影史上所傳頌外，還有特別邀請金像作曲家魏度杜烈隊長作曲，雄壯激昂，更覺動人心弦。

英姐的新片
何日君再來

「何日君再來」（GOODBYE AGAIN）是根據轟動世界的法國名女作家蒙岡「玉樓春刦」後的另一部名著「一曲定情」改編的新片，由「春麗渡」、「風傳公主」大導演安尼都歷域把統。

這片故事描寫一個中年婦人的複雜三角戀愛，她的心情非常矛盾，同時鍾情並過旋於一個中年紳士和一位青年男子，而他寬敞投下寄人籬下的鉅資，還藏聘七位著紅的大明星演出，致推許他為影壇新發現的巨星！

孟甘穆利奇里夫扮演一個被刨割的人，有意想不到的傳越，那不是一件太神奇的事？難怪這片公映，會立即引起全球矚目！

這片的故事，是距地一九四九年七月十四日，紐倫堡戰犯在銀幕上一覽無遺。

「刦後昇平」的演員中，除一向以爆炸性稱著的七位領銜演員外，還有後幾件案子的判決。這裡是一連串審判小案件的審訊，沒料到這比審判幾位主要的戰犯，會更感動，更富於爆炸性！

史丹利克藍瑪對拍攝這部影片，態度非常認真，他不惜勞師動衆，率領大隊人馬，到紐倫堡實地拍攝，但在歐洲的影壇及劇壇上，却早已是大賊中當有歷史價值的地方，觀衆都可以法庭上的審判結束了，盟軍的法官們對論，最後幾件案子的判決。這裡是一連串審判小案件，沒料到這比審判幾位主要的戰犯，會更感動，更富於爆炸性！

史丹利克藍瑪對拍攝這部影片，態度非常認真，他不惜勞師動衆，率領大隊人馬，到紐倫堡實地拍攝，但在歐洲的影壇及劇壇上，却早已是大賊中當有歷史價值的地方，觀衆都可以法庭上的審判結束了，盟軍的法官們對論，最後幾件案子的判決。這裡是一連串審判小案件，沒料到這比審判幾位主要的戰犯，會更感動，更富於爆炸性！

史丹利克藍瑪對拍攝這部影片，態度非常認真，他不惜勞師

刦後昇平的故事及人物

恩納斯特寧是德國的司法部長，是德國最高法庭的審判長，在國際法律界中享有盛譽，他的著作許多且被列為立法的藍本。

他曾受到法庭的審判，那裏是一件不可思議的事。畢蘭加士打扮演這角色，一股堅忍沉毅的態度，使人留下深刻印象。

麥斯美倫雪兒的辯才，强而有力，才華畢露。在許多老資格的大明星之前，不但毫不遜色，而且搶盡了鏡頭，難怪輿論一致推許他為影壇新發現的巨星！

孟甘穆利奇里夫扮演一個被刨割的人，有意想不到的傳越，那不是一件太神奇的事？難怪這片公映，會立即引起全球矚目！

這片的故事，是距地一九四九年七月十四日，紐倫堡戰犯在銀幕上一覽無遺。

「刦後昇平」的演員中，除一向以爆炸性稱著的七位領銜演員外，還有後幾件案子的判決。這裡是一連串審判小案件，沒料到這比審判幾位主要的戰犯，會更感動，更富於爆炸性！

史丹利克藍瑪對拍攝這部影片，態度非常認真，他不惜勞師動衆，率領大隊人馬，到紐倫堡實地拍攝，但在歐洲的影壇及劇壇上，却早已是大賊中當有歷史價值的地方，觀衆都可以法庭上的審判結束了，盟軍的法官們對論，最後幾件案子的判決。這裡是一連串審判小案件，沒料到這比審判幾位主要的戰犯，會更感動，更富於爆炸性！

史丹利克藍瑪對拍攝這部影片，態度非常認真，他不惜勞師

幾個主要背景
富有歷史價值

「刦後昇平」是描述紐倫堡審訊一連串審訊，是一部充滿爆炸性的作品，它雖是紀述紐倫堡法庭的一連串審訊，但却從這一連串審訊中，寫出了一個更嚴重的問題。用這一種題材來拍成電影，是非常冒險而又大胆的嘗試，但史丹利克藍瑪一點也不畏縮，結果他是第一個最離拍攝的故事，竟拍成了一部影史上的奇葩。

這片的外景是在紐倫堡實地拍攝的，而全片故事的發展，也都在紐倫堡。因此，紐倫堡為了獻映這片，特地成立了一個小組委會，情形的隆重，也創下了影史的新頁。

聯美宣布正式推出這片後，立刻轟動了全球的輿論界，分別發列專欄，向讀者們作詳盡介紹，推許為影史上一部最偉大的作品呢！

海瓦德法官是一個眞正代表正義之聲的人，他雖是一個世紀文學作品中常見的小人物，但在這一項審判中，他表現出那股不屈不撓精神，却使這一位小人物變成一個歷史上的巨人。這是一個不容易扮演的角色，除了史賓沙德里西外，相信在影壇再無人選了。

「刦後昇平」是描述紐倫堡審訊一連串審訊，是一部充滿爆炸性的作品，它雖是紀述紐倫堡法庭的一連串審訊，但却從這一連串審訊中，寫出了一個更嚴重的問題。用這一種題材來拍成電影，是非常冒險而又大胆的嘗試，但史丹利克藍瑪一點也不畏縮，結果他是第一個最離拍攝的故事，竟拍成了一部影史上的奇葩。

這片的外景是在紐倫堡實地拍攝的，而全片故事的發展，也都在紐倫堡。因此，紐倫堡為了獻映這片，特地成立了一個小組委會，情形的隆重，也創下了影史的新頁。

聯美宣布正式推出這片後，立刻轟動了全球的輿論界，分別發列專欄，向讀者們作詳盡介紹，推許為影史上一部最偉大的作品呢！

海瓦德法官是一個眞正代表正義之聲的人，他雖是一個世紀文學作品中常見的小人物，但在這一項審判中，他表現出那股不屈不撓精神，却使這一位小人物變成一個歷史上的巨人。這是一個不容易扮演的角色，除了史賓沙德里西外，相信在影壇再無人選了。

港香滿春
作合復恢合卜冰老

「春滿香港」（ROAD TO HONG KONG）是冰歐羅士比和卜合再度合作的一部輕鬆胡鬧片，卜合和冰歐羅士比自從合作「雪中紅杏」、「春滿巴里島」後，便分道揚鑣，而女主角不再另找別人，依然由以往的老拍檔多年林肇再度携手合演。

「春滿香港」中的冰歐羅士比與卜合，作風還是不改，兩人常常捉弄對方，至今依然是「死對頭」。所以在這部「春滿香港」中，也還是找尋取笑對方的機會。卜合當着老冰面前告訴人家說：「他那角色，只一點點大，是我念及他舊日交情才配合他演，老冰也不甘示弱，他說：「老卜年紀不算老，但却不中用，你看他一點生氣也沒有。我呢，我的第七個孩子就快出生啦。」

「春滿香港」將在倫敦拍攝，而以香港為主題。故事是根據以往一向的作風，在香港開鬧一輪，卜合和老冰已經在倫敦開始拍演，老冰遭卜合的表示同情，

電台一週

第二八七期

今晚港台工展攤位播時代曲業餘表演

香港電台在工展會攤位，自開始播音以來，經已有一週。過去一週，每晚均有特別節目，如工展特別訪問、會樂隱唱節目、流行歌曲晚會、迎觀口琴表演等，美不勝收。

今晚供時代曲業餘表演節目，由九時正起開播，參加係女性，計初級新聲二期決賽季軍雅薇、徐關英、善蒂，及前曾參加星島報全港時代曲比賽健將樂月琴等，到場觀衆即可接觸彼等播音詳情。其他在家聽衆亦可到時收聽。

名家潘日波講「戶外人像攝影」

上週日港台「攝影園地」播出

戶外人像攝影和細光圈和一定的快門速度，例如F2.1/100秒，於是背景與人物迥然不清，花鬘，就是影機朝着人的角之間較多。（宮恩部成一直線，再由光源投射至面部又聚成一直線，兩線同在鼻面交合，便形成大小不同的角度。）其餘背後或稍側射來的光，邊光（係由背光或背側光所產生面了，拍攝戶外人像，不是有無問題，是這樣的：（一）主體——光物色，光物色可以拍成一幅一個理想的對象，他（她）可以對作此感覺首先要明瞭受光的部份，在視覺上感到是凸出的，而陰暗是凹入的，光源運用的基本技術一二三九號鄭慧國小朋友蔡宗的（劇中人）

「空中小園地」

卅日下午六時半播　翌早九時三刻重播

本星期六（三十日）的空中小園地播出兒童話劇，「蜜蜂蝴蝶」，人人選及表演，冷蔚國指導。（二）百里癸會婁潤心主理，馮維燕領導。（三）百里癸會婁潤心、周妙令唱。二、高平取級：郭少文獨唱。下星期三晚九時三刻播出。

今在白花油攤位錄音

工人樂園一月二晚七時播

繼上星期五在振興攤位錄音之後今日工展會白花油攤位進行「工人樂園」節目之錄音，請勿忘記到工展會去。

留加學生錄音

卅一日下午播

加拿大電台錄音帶改時播出「留加學生向港方親友恭賀新禧」。十二月卅一日下午五時卅分播出。

香港電台中文台，原定十二月卅一晚十時十五分播出留加學生向港方親友恭賀新禧，報導該地學生一般讀書及日常生活之錄音帶。現因該晚舉辦聚會，將改播節目提前在當日下午五時卅分播出。是次參加播出者有杜月顏、趙文耀、吳文超、李克平、何志達、利德愚、麥兆樂、蔣正華、劉聚賢、鄭順渝、黃益能、李劭迪。希有子女在大學留學之家長及親友們屆時留意收聽。

「空中小園地」

卅日下午六時半播　翌早九時三刻重播

△古腔今賞：會潤心主理，馮維燕領導。（一）百里癸會婁潤心、周妙令唱。二、高平取級：郭少文獨唱。下星期三晚九時三刻播出。

△「刦後昇平」主要工作人員，由右至左：孟甘穆利、奇夫理利、美倫斯麥、烈治德、瑪蓮威麥、李察、士打加、畢蘭利西、沙德史賓、雪兒嘉蘭地茱、穆理利、孟甘。

外國漁船有否工廠設備

鄧劍英氏答覆漁民的全文

上星期漁民一週器，此外還有八隻至廠漁船，這種工船，又因爲他們都是由一艘船率領小船作業，故亦稱母船式漁船。

工船有幾種，除大家熟悉的捕鯨船根據地，其最古老的是像一艘大型的可分爲蟹工船、鮪魚船（TUNA）工船等。

由於漁場遠離海港，而且一次航海，每次時間最長達五六個月，所以工船就是浮在水面的漁船根據地，其最古老的是像一艘大型的可分爲蟹工船、鮪魚船（TUNA）工船等。

工船是屬於五千噸級大船，其長達三浬半，天未光時便落網，至和我們放牛左右，一隻船落網，二五〇眼，接着又成深五〇眼，網眼一尺，網機起網。當工船將漁船之蟹起上後，剖蟹部人員即將之洗淨，切去蟹腳，並將胸甲內臟除去，然後用籠蒸之過煮熟槽，用蒸氣蒸熟，蒸的時間約十至十二分鐘，之後以海水冷却，冷却後，用機器切蟹鉗和爪，他們不但爪鉗蟹由機器機，李麗揚，翟伯遐、梁浩然、蔡漢英、溫泉、鄧志明、周愛裕、潘孟良、阮金灘、郭炎明、馮愛慈、曾伯儒、正羽祖任、陳濱奏、鍾恩龍主持。一月四晚介紹的名譜，品鑑頭程序將蟹肉製成罐頭，最後入倉保存。

嶺南絲竹

下週四晚播

「樂聲琴影」節目，「嶺南絲竹」：蔡蕙蕙蕙蕙的時間是專題介紹廣東名曲，約十至十二分鐘，之後，之後，逢星期四晚十時，播放一次。

本劇主持：歐陽蘭德，編劇楊普輝，劇務杜尼。

△足球轉播：週末中文台將轉播兩場球賽：星期六在香港會球場舉行的一場「愉園對陸軍」，下午四時一刻起轉播下午場賽情。盧振強、樂顯拱輪流評述。星期日下午四時一刻，開始轉播下午場賽情。盧振強、樂顯拱輪流評述。星期日下午四時一刻，開始轉播「香港對元朗」下午四時一刻，開始轉播下午場賽情。盧振強、樂顯拱輪流評述。

△主日佈道：中文台上午十一時轉播堅道天主堂主日彌撒。

△歌神節目：星期日晚上因轉播粵劇，中文台部份節目，暫更調如下：

△短故事：宣效之節目，提前在排上七時至七時四十五分播出。

△音樂生活：將寫「可愛的家庭」，除夕特輯提前在晚上七時四十五分播出。

△短故事：宣效良提前「五分鐘的故事」下星期一至星期五午間一時卅分播出的故事包括「人心如面」、「焦奇打虎」、「楊修急智」及「賈璉忘恩」。

△「刦後昇平」的製片人史丹利克藍瑪，選用傅物院中物件作背景，如一八四八年必殊史坦綱琴，一九三五年賓士汽車，該賓士汽車現爲有史以來最早的賓士汽車，價值一萬五千元美金。還有將軍府中的傢私，全部是當年迪根時代的物品，古色古香。

△此曲至一九三零年代時代，博取大家的共鳴作用。（六）結構——人像照片，當然以人物爲主題，無論人數多少，身手身體或大頭，可能簡單，人物在畫面上佔有的位置較多，傳能充份表達個性，傳感，柔和細緻興良好的質感。背地不宜太複什紊亂，能够引起陪襯而產生作用就是最好根據構圖學的原理而不受到它的死板方式去約束，緊密而不鬆弛，簡潔而不單調，最好（七）曝光時間——拍人像不宜用太細光圈，在正常光度之下，以F5.6至F8左右爲佳，快門速度，可由1/125至1/250秒不等。（八）軟片和顯影液——以採用ASA400度的金色微粒軟片及D76顯影液方爲妙！上述各點，都是本人會經受過的挫折和小小的經驗，聊供初學者的參考，茲因時間所限，未便詳談，請各位原諒！

△「刦後昇平」的製片人史丹利克藍瑪「刦後昇平」的戲劇，「他那角色，只一點點大，是我念及他蒼白交情才配合他演，他說：「老下年紀不算老，但却不中用，你看他一點生氣也沒有。我跟，我的第七個孩子就快出生哩。」「春滿香港」將在倫敦拍攝，而以香港爲主題，故事也是根據以往一向的作風，在香港胡鬧一輪，本逢國化吉，喜劇收場，片中還有許多新鮮笑料，充滿娛樂成份，「刦後昇平」主要工作人員，由右至左：孟甘穆利、奇夫理利、美倫斯麥、烈治德、瑪蓮威麥、李察、士打加、畢蘭利西、沙德史賓。

元諶晚播粵劇

晚八時一刻起

一九六二年新年佳節，港台將轉播旺角街坊福利會粵劇。該會爲慶祝福利部費在旺角伊利沙伯體育館，公演粵劇「鳳波瀑畔再生緣」。由紅伶蔡少柴、李寶瑩、石燕子、任冰兒、關海山、白龍珠等主演，時間由晚上八時一刻開始轉播，直至該劇完場。愛好粵劇聽衆，幸勿錯過。

王老五的週末

週末趣劇卅晚七時播

這個故事講述兩位王老五度周末的怪現象，有一個名伍生者，混號火鼎麟，應當很注意周末的享受，但是今次的周末却誦的「詩詞歌賦禮樂」反常態，各方面約他去旅行，去酒館吃飯，或去打牌消遣，他都推得一乾二淨。第二、三講，其人其時朋友以爲他一定另有更重要的節目。誰知後來發覺他整個周末都在家裏睡覺，原來他的錢早已經輸光了，沒有資格參加活動，遂硬成失去的週末。

另一個王老五名王發的，却大有不同：他也是一樣推斷朋友週末的節目，那麼他周末時什麼要做的消遣呢？原來他利用周末的時間，在房中洗熨衣服、洗地、燒飯、煲粥、燒飯、煲粥、等到朋友以爲他一定另有更重要的節目。誰知他都推得一乾二淨。第二、三講，其人其時朋友以爲他一定另有更重要的節目。誰知後來發覺他整個周末都在家裏睡覺，原來他的錢早已經輸光了，沒有資格參加活動，「黃豆的頌歌」，「礦物質」，「西元案」及「猪腳賽醋」五講。

一簡一報

鄭少萍——阿美

△鈕秋生講軒，故事情節說明：秋蒼朗的「詩詞歌賦禮樂」，下週一、三、五播出的節目，其有「清代黃遵憲其人其時」。

△鄭炯鵬撰的「科學與你」：每晚八時廿五分播出的節目有「完全和不完全」，「黃豆的頌歌」，「西元案」及「猪腳賽醋」五講。

△足球轉播：週末中文台將轉播兩場球賽：星期六在香港會球場舉行的一場「愉園對陸軍」，下午四時一刻起轉播下午場賽情。盧振強、樂顯拱輪流評述。星期日下午四時一刻，開始轉播「香港對元朗」下午四時一刻，開始轉播下午場賽情。盧振強、樂顯拱輪流評述。

△歌神節目：星期日晚上因轉播粵劇，中文台部份節目，暫更調如下：

△短故事：宣效良提前「五分鐘的故事」下星期一至星期五午間一時卅分播出的故事包括「人心如面」、「焦奇打虎」、「楊修急智」及「賈璉忘恩」。

△「春滿香港」將在倫敦拍攝，而以香港爲主題，故事也是根據以往一向的作風，在香港胡鬧一輪，本逢國化吉，喜劇收場，片中還有許多新鮮笑料，充滿娛樂成份。「刦後昇平」主要工作人員，由右至左：孟甘穆利、奇夫理利、美倫斯麥、烈治德、瑪蓮威麥、李察、士打加、畢蘭利西、沙德史賓。

粵曲一覽

△空中歌壇：盧家健領導。一、春愁：伍木蘭獨唱。二、英負月當頭：李英、伍木蘭唱。三、憔悴：僧花人、李英獨唱。四、紅梅白雪香春唱。四、紅梅白雪香：李英獨唱。五、「想親娘」：李英獨唱。六、「梁山伯與祝英台」：李英、梁碧玉獨唱。七、「梁山伯與祝英台」：李英獨唱。八、「梁山伯與祝英台」：李英、梁碧玉獨唱。九、「梁山伯與祝英台」：李英獨唱。十、「梁山伯與祝英台」：李英獨唱。

△故事：「梁山伯與祝英台」：李英獨唱。

△歌神節目：星期日晚上因轉播粵劇，中文台部份節目，暫更調如下：

△短故事：宣效良提前「五分鐘的故事」下星期一至星期五午間一時卅分播出的故事包括「人心如面」、「焦奇打虎」、「楊修急智」及「賈璉忘恩」。

△「春滿香港」將在倫敦拍攝，而以香港爲主題，故事也是根據以往一向的作風，在香港胡鬧一輪，本逢國化吉，喜劇收場，片中還有許多新鮮笑料，充滿娛樂成份。「刦後昇平」主要工作人員，由右至左：孟甘穆利、奇夫理利、美倫斯麥、烈治德、瑪蓮威麥、李察、士打加、畢蘭利西、沙德史賓。

曲歌猜競

星結出播晚壹期星

名次	歌名
1.	NO MORE
2.	I'VE TOLD EVERY LITTLE STAR
3.	A WONDER LIKE YOU
4.	WITHOUT YOU
5.	MOONLIGHT SWIM
6.	SAD MOVIES
7.	JUST LET ME DREAM
8.	I SAW MAMMY KISSING SANTA CLAUS
9.	CHANG CHANG CHA CHA
10.	THERE'S ALWAYS ME

中獎歌曲

1. NO MORE
3. A WONDER LIKE YOU
5. MOONLIGHT SWIM

空中舞會除夕特輯

明晚九時一刻播出

空中舞會節目除上星期播出羅賓特輯外，本週又將播出除夕特輯，仍由吳迪龍樂隊担任伴奏。

(一)HAPPY LITTIG SUNBEAM　吳迪龍樂隊
(二)LOP SIDED, OVERLOADED　CARMAN PERRIRA
(三)春的愛
(四)INVITATION　CHA CHA)　甄秀儀
(五)BO WE EVIL　CARVIF　吳迪龍樂隊
(六)玫瑰，玫瑰愛你　MAN PERRIRA　甄秀儀
(七)SWONGERFUF　吳迪龍樂隊
(八)FESTIVAF(O.B.CHA CHA)　吳迪龍樂隊

空中舞會除夕特輯

明晚九時一刻播出

空中舞會節目除上星期播出羅賓特輯外，本週又將播出除夕特輯，仍由吳迪龍樂隊担任伴奏。

(一)HAPPY LITTIG SUNBEAM　吳迪龍樂隊
(二)LOP SIDED, OVERLOADED　CARMAN PERRIRA
(三)春的愛
(四)INVITATION　CHA CHA)　甄秀儀
(五)BO WE EVIL　CARVIF　吳迪龍樂隊
(六)玫瑰，玫瑰愛你　MAN PERRIRA　甄秀儀
(七)SWONGERFUF　吳迪龍樂隊
(八)FESTIVAF(O.B.CHA CHA)　吳迪龍樂隊

家庭音樂生活

除夕特輯

除夕晚七時三刻播

「可愛的家庭」卅一晚播出應時內容，以風趣的對話，描寫王老五隨急找伴，以輕鬆的對話，從而引出李伯之名標劇音樂「邀舞」。用這種生動而有趣的廣播劇式來介紹及分析名曲，是樂音界的創舉，除夕時，又簡單介紹除夕之應時音樂，著名歌格關民歌「驪歌」。收聽除夕時特別音樂除夕假期最有趣的聽覺享受。

男高音

獨唱

名男高音何君靜，元旦晚九時半播受港台的邀請，担任唱出十五分鐘的中國藝術，與民間節目。何君靜唱會有前途的歌手。婦港後，曾在港大開暑行獨獨中西人士讚許，譽爲極有前途的歌手。此次播出之節目，全部由屠月仙伴奏，計有趙元任的「上山」及陸華柏的「故鄉」，均屬藝術中不朽之作，及黃自的「思鄉」，歌節目則有「甘蔗民歌「荷地風」，及黃南民歌「想親娘」，後者係在本台第一次播放。

呂培原琵琶獨奏會

元誕晚在工展會舉行

工展會場內的電台樂隊，今晚八時四十五分邀請本港之傑出音樂名手演奏。除聖誕節晚已由陳漢光古箏獨奏外，今晚又邀請琵琶名手呂培原演奏。呂君爲本港不可多得之琵琶獨奏名手，呂君曾在港大開暑行獨獨中不朽之作，及黃南民歌「想親娘」，後者係在本台第一次播放。

漁民一週本星期介紹

沙頭角區漁民之生活

今晚九時三刻播明正午重播

沙頭角區在本港東北部，包括沙頭角及附近離島，是本港重要漁區之一。這期的漁民一週，就將地邀請合作事業事員周東鈴介紹漁民情形，本星期一晚，漁民子弟教授漁業操重要的一環，許多漁民都聞識到這一個問題對他們的前途有重大的影響。爲了想對漁民子弟教育有更深切的了解，香港南區漁民合作聯社主席何秋文，特地訪問負責教育的合作事業事員馮兆銘先生。

△歌壇：「春愁」：「梁山伯與祝英台」：「梁山伯與祝英台」：「梁山伯與祝英台

播音節目

今日播音

香港電台

麗的銀台

麗的金台

麗的映聲

商業電台

中央 香港 皇光 龍皇 英華 金華
光明 宮城 京樂 星樂
聯合 隆重 映
即日
改小武連日天 編說俠載報
小廣呼 說播
香港電台的壁
林家聲
領銜主演
玉聯公司
賀年獻
巨公司
林鳳
主演
客串
蕭芳芳
陳好逑 林彬 蛟鵬 陳惠瑜 黃超武 少新權 駱恭 榛加 西瓜 刨
節節驚險處處神奇
全部粗線條作風
十載影壇
僅此一部
女王 皇后 聖誕 渡海
伊利沙伯 女王摘書
借屍還魂
監製 黃玉麟
演導 凌雲
原著 倪匡
撰曲 潘焯
多利影業公司發行
困獸追怪門獨闖虎口
紅魂俠代古途欲封美
藍衣賊友藏秘密
艷怪獨力戰怪婦仇
烈雄壯壯雄
港 午 午 午

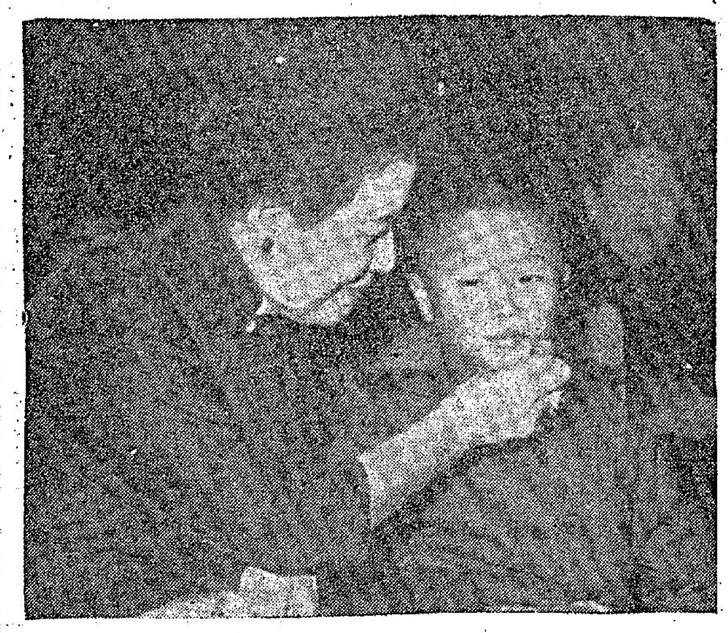

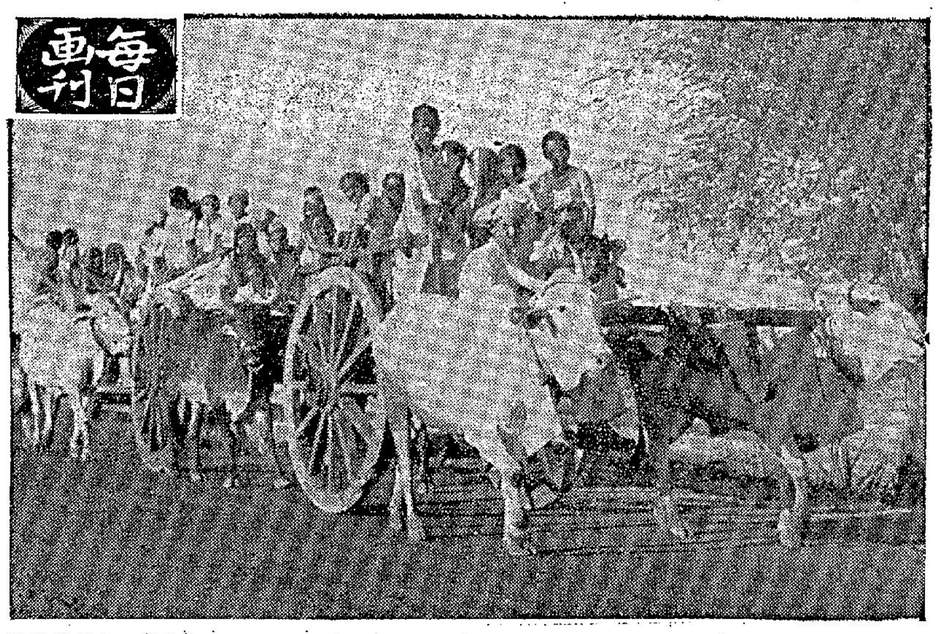

女皇伊利沙伯安德烈太太

伊利沙伯女王拍電報給幼子安德烈太太，乘車經過倫敦街道，前往利物浦街車站。皇室中人，皇室成員，皇室別墅，皇室別墅，皇室別墅

僑樂村

情賊

湘玲譯。

那些曾經到沙丁尼亞島遊樂的旅客們，在他們的回程上，仍會對這位于科西嘉島南部的美麗的地中海島嶼，起了一種狂想的念頭。因爲這個島除了什麼都具備外，還有另外一樣是別個島所沒有的。那便是懂得談情說愛的海盜了。有些遊客甚至認爲他們不能遇到一個這樣的海盜，是件大憾事。尤其是那位天字第一號的流氓，三十歲的柏柏羅，柏斯。因爲他並不是一個不識字的兇手，而是一個地主的受過良好教育的兒子匪。有時，他還是一位風度翩翩的紳士。

但他感到他的聲名在少時便被毀壞了。在他十八歲時，他被控告謀殺死人，雖然他來被釋放，但他刻從此落草，做起海盜來了。

後來，一個地方法官監禁了他五年，以後柏柏羅的家族和他認爲出賣了他的人之間，歷生了不共戴天的仇恨。

在緊張的激烈爭鬥中，柏柏羅的父親被仇敵殺死。他的母親也險些被一家通通殺光，不使這種家族仇恨再繼續下去。

但政府懸賞二千鎊，提拿柏斯這個賊頭。沙地黑距島上的一些大胆居民，說他有時假扮作一個英國或德國遊客，或者一名警察，有時甚至扮作僧侶。

最近，在和警察混職中，他的外衣被撕開。在他的內裏裏，警察找出了一些女人給他的情信，這些女人都很欽慕他的爲人的。柏斯當場感到很難爲情。由此看來，他還是一名情賊哩。

短篇小說

緣訂三生

·羅賓波·

倫媚有三個很要好的男朋友，白加天、王衛、朱一風。家裏很有錢，但爲人骨鯁一點；白加天是個大學生，勇敢豪爽，極富道取心；王衛是個青年的藝術家，拘謹工作者，雖藏有文學修養，極有禮貌，對三個男朋友都有相當深刻的印象。她覺朱一風長大富有之家而老實敦懇；她又愛白加天有一股俠的豪邁之士氣概；她亦愛王衛博學和文質彬彬，因此，倫媚一時難以作出了取捨的決定來，徘徊在三個男朋友中間。

常常都在想辦法選擇其中一個而放棄了其餘兩個。當然，倫媚也知道，一個女人只容應該結束了，她不能雖然深愛三個男人，但倫媚不是濫交的少女，祇能和其中一個結婚。

一風，白加天却已非常痛苦。一這命運熟烈的追求倫媚的時候，都沒有知道自己已經陷進四角戀愛的漩渦中。倫媚會想像得到在自己決定了要嫁給誰之後，做了夫婦，我們前世經希望受過因？」白加天尖叫。「這是父母之命，倫媚紅着眼眶說。「前世姻緣？」朱一風低聲說着，把頭垂下來。「前世姻緣，我們未了情吧！」「來生姻緣？」白加天雙拳緊握，重重地說道。「你等着吧，來生我們可以做成夫妻的，今生你勿再把我不會忘記我有過你這結束了，我不能嫁給你，我是有苦衷的。」「苦衷？」「苦衷你不要怪我自己決定要變，但是的事，這是無了。」倫媚哭着說。「我不想另外兩個會感到非常說。」

倫媚會感到非常想像得到，自己決定了要嫁給誰之後，另外兩個會感到非常痛苦。但是的事，這是無論如何是不能避免的。倫媚爲了不想另外兩個朋友太過痛苦，就必須想一種婉轉而有所安慰的方法來拒絕自己的愛。倫媚到底會和誰結婚呢？倫媚約會了朱一風，用極其柔婉的口吻對他說道：「我們的愛情，發展到此知道，一個女人只容應該結束了，她不能雖然深愛三個男人，她嫁給你，我是有苦衷的。希望你不要怪我，但倫媚不是濫交的少女，祇能和其中一個結婚。」

倫媚約會了朱一風，用極其柔婉的口吻對他說道：「我們的愛情，發展到此知道，一個女人只容應該結束了，她不能雖然深愛三個男人，她嫁給你，我是有苦衷的。希望你不要怪我，但倫媚不是濫交的少女，祇能和其中一個結婚。」

倫媚約會了朱一風，陽光充足，風景宜人，而且非常幽靜，爲了具有這些優點，正是一般天體信徒迎想的好去處，因此每逢晴朗的假日，很多天體信徒都到那裏實行天體主義。

參加天體會的人，不分性別，不拘年齡，九十歲的伯翁公以至兩三歲大的小孩子都可以到那裏享受自然的樂趣，不滿孩子們都要由父母帶領的。他們一到達這塊公共的僻靜海灘，便自然然地把衣服脫光。脫光衣服的原因，一方面是爲了天氣炎熱，另一方面是他們相信如裏增加身體健康，乃可脫光衣服。

今年的夏季，在英國各風景區露營的天體信徒，大約有六萬人，他們包括男女老幼。這些人屬於九十個天體俱樂部的會員，露營地點，由大家表決，有些則在林間的屋子裏行。

有些俱樂部喜歡在假期中露營，並且由會員表演各種節目助興。這班天體信徒，相信曝露肉體不但可使身體的健康進步，同時會增加智力和熱誠的。英國的天體信徒，比世界任何國家爲多。

英國總會那史拉普頓的海岸，陽光充足，風景宜人，而且非常幽靜，爲了具有這些優點，正是一般天體信徒迎想的好去處，因此每逢晴朗的假日，很多天體信徒都到那裏實行天體主義。

天體信徒英國多

·大年·

黑色的約會（二）

·柯士甸·

在隔壁房間內偷聽的兩個侍者，都敢走出去，恐防被這兇頭老三知道他們偷聽。在外邊一名胖子伙記見有人呼喚，也就忙走過來問兇頭老三：「先生，有甚麼吩咐？」這胖伙記名叫肥朱，兇頭老三對肥朱道：「你到門口去，替我請周三哥進來，告訴他說二哥和老三在這兒房間內。」肥朱點頭道：「好的，我就去請——」他說到請字，想起自己對那位周二哥毫不認識，便堆得一臉孔笑容問道：「先生，周二哥我未見過，是個怎麼模樣的人物呢？」兇頭老二道：「周二哥中等身材，三十來歲，是個斯文人打扮，不像我們這般粗魯。他常常咬着一支象牙烟咀，頭髮梳得光光滑滑的，穿的是長衫。」「有甚麼特徵？」「特徵麼，你去替我請他進來，快點！」肥朱忙點頭答應，便走到店門口去將望了。可是肥朱在店門口等了好一會都不見有這麼個周二哥到來，掌櫃的忍不住問道：「肥朱，你站在門口東張西望做甚麼呢？」「肥朱道：「我替裏邊廂房的客人等人呢！」掌櫃問道：「是不是等女人？」肥朱搖搖頭道：「不是女人，是一個名叫周三哥的男人。」他把兇頭老三的語轉述給掌櫃的知道，掌櫃的道：「我會替他們留意的了，你去做你的事吧！」肥朱於是便去做他的事了。這時，大堂上有一個客人，叫肥朱去取酒菜，肥朱把酒菜拖取了來時，周三哥被人一拍，肥朱嚇了一跳，轉過頭去，原來是兇頭老三。兇頭老三問道：「周二哥還沒有來嗎？」肥朱笑笑道：「還沒有來，我已告訴掌櫃的說如果周二哥來時，請招呼他到裏邊廂房。」兇頭老三向店門口望望，又問道：「你這人做事怎麼這樣糊塗，周二哥早已來了，他站在門邊，剛才我大人去招呼，那掌櫃理也不理，只顧敲算盤，怎麼這樣侵客！」肥朱一驚！但向店門口望，却那裏有周二哥？正在奇怪，却見兇頭老三，已笑着迎上去了。肥朱奇，忙尾隨着走過去，他跟了兇頭老三來到店門邊，那兇頭老三道：「二哥，我和一哥早已到了，你果然依時趕到啊！」「你清楚了許多！」兇頭老三在自言自語，但又不像是自言自語，他這個的姿態，就是和人談笑一般，而且伸去右手去握手，然而在他的面前，那裏有人？肥朱驚呼萬分！掌櫃的道：「二哥，我們兇老三哈哈笑說道：「二哥，我的頭更加兇了！去年和你分手時，還有一點點頭髮，如今連那一點頭髮也脫掉啦！二哥，漁裏邊廂房吧！一哥等你等得焦急了。這兒的伙記真不像樣，我吩咐他們招呼你，他們却讓你呆站在門口，二哥，我們進廂房去！」

肥朱去取酒菜，肥朱把酒菜拖取了來時，周三哥被人一拍，肥朱嚇了一跳，轉過頭去，原來是兇頭老三。兇頭老三問道：「周二哥還沒有來嗎？」肥朱笑笑道：「還沒有來，我已告訴掌櫃的說如果周二哥來時，請招呼他到裏邊廂房。」兇頭老三向店門口望望，又問道：「你這人做事怎麼這樣糊塗，周二哥早已來了，他站在門邊，剛才我大人去招呼，那掌櫃理也不理，只顧敲算盤，怎麼這樣侵客！」肥朱一驚！但向店門口望，却那裏有周二哥？正在奇怪，却見兇頭老三，已笑着迎上去了。肥朱奇，忙尾隨着走過去，他跟了兇頭老三來到店門邊，那兇頭老三道：「二哥，我和一哥早已到了，你果然依時趕到啊！」「你清楚了許多！」兇頭老三在自言自語，但又不像是自言自語，他這個的姿態，就是和人談笑一般，而且伸去右手去握手，然而在他的面前，那裏有人？肥朱驚呼萬分！掌櫃的道：「二哥，我的頭更加兇了！去年和你分手時，還有一點點頭髮，如今連那一點頭髮也脫掉啦！二哥，漁裏邊廂房吧！一哥等你等得焦急了。這兒的伙記真不像樣，我吩咐他們招呼你，他們却讓你呆站在門口，二哥，我們進廂房去！」

小笑話

×訪客：「啊！你買到你所常想買的鬼屋了。」新宅主人：「是的，我很高興。」「這麼原來你不要怪我自己決定要變，但是的事，這是無了。」倫媚紅着眼眶說。「前世姻緣？」朱一風低聲說着，把頭垂下來。「前世姻緣，我們未了情吧！」「來生姻緣？」白加天雙拳緊握，重重地說道。「你等着吧，來生我們可以做成夫妻的，今生你勿再把我

畫新聞

意外事件

·楚子·

聖誕之夕，有人墜崖身死，屍旁還有酒瓶，亦人間不幸事也。正是：

狂歡之夕
屍橫崖下
大醉沉沉
使人寒心

雞狗之爭

在南墨西哥森林裏中的一條原始印第安人村莊裏，我剛巧有機會看見一個動人的場面把自然造物性格表露得淋漓盡致。這條村落的居民，畜養無數的貓、狗、鷄等等動物。各種動物和諧共處，相安無事。有一天，兩隻雄鷄突然偶因小故，爭鬥起來。然而，村裏却有一隻名爲比克的大狗，却以村中動物的和平保衛者自居，不容許任何動物的不肖行爲出現於村裏。牠像大人哄小孩一樣，走到兩隻雄鷄之間，攔開他們，作和事老，阻止鬥雞進行。

其中一隻雄鷄鬥士，對於比克的干預，感到憤怒，竟然衝向比克進襲。奇怪得很，比克和雄鷄面面相對。奇怪得很，比克也學雄鷄一樣，前脚伸前，頭部俯仰不已，針對對方雄鷄頭部上下而準備進攻的姿勢。

其實，這是比克的幽默態度，牠只要衝前一咬，雄鷄後來也似乎明白奈何比克這隻老狗走得，垂頭喪氣走開了。

比克則顯露滿意的神氣，鬥得已完成任務了。

（景）

巧取豪奪的手段

（中）

·鄭宋著·

一個意外的近利的人，自然是突然別人的機會，自於一朝暴富的機會，但機會並不是隨時隨地都有的，於是憑方設法製造出來，即使是左道旁門的詭計也在所不惜。法律是保障人權的，也不惜容許任何人侵奪別人的權利，更不容許作奸犯科，但是那爲了要急於獲得財富而又不肯循正道發展的人，便不惜犯法冒險去幹那些不可告人的勾當，看到有一機會，或眼識某人的財富而又容易欺騙的便投其所好，設下圈套，使那些擁有財富而又毫無戒備心理的人，一旦被其把握了弱點，便有所感脅，這時便可以予取予携，把別人的財富據爲己有，或是彼此基好朋友，存心作發展事業，眼看事業頗有前途時，便想方設法拉攏對方，使到無利的事業，而對方則血本無歸，更有些人爲了一時失足做錯了事，對於法律和名譽都不大公當，而這些弱點被一些壞人把握項，於是便以種種恐嚇威脅手段，勒索於他，使得當事者爲了名譽問題，忍痛給予欲項，這些巧取豪奪詭計，在現社會裏時隱地都有，純正的商人，專心於自己的商業，發展有發展，他也一無所獲，十分動倏，而且爲人受十分警惕，但太太對他管束甚嚴，因此對於生活限料比較散漫，心靈上未免有點空虛，自己的事業。這些情況給牠便延有埋頭於自己的事業。

兒子的空虛，牠知道，這是比克的幽默態度，牠只要衝前一咬，雄鷄後來也似乎明白奈何比克這隻老狗走得，垂頭喪氣走開了。

比克則顯露滿意的神氣，鬥得已完成任務了。

（景）

天門女傳俠

·原賀文·　·秋風·繪

三哥姓郝名川南，是四川南方人，因他獨霸川南一方，故名之爲川南。他經實道時才和老四到蓉，並說出先前現發人迹，聽到慘叫的事，魏鞋子忽然雙眼迸火的追視對方說：「你們在路上可曾對誰說過了？發現過形迹可疑的人？」武老四搶先前，我們甚麼也沒，不一會，郝川南在洞中叫道：「你們來看，這兩個也急步閃身躲在洞窮火光照射不到的地方。只聽得武老四讀着那些字道：「山上龍虎門，石洞理寶藏，火燒千里地，女俠試宵霜」魏鞋子脫口叫道：「果然不出老子所料，眞是火燒千里這個狐狸精來過了！」郝武兩個也這麼想，三個人都一口咬定是火燒千里范秀娟所爲。但方劍鳴却另有想法，他注意於後一句，他認爲范秀娟必是躲進了洞內，小琴雅這入去，追走了范秀娟，

忽然聽得石洞內傳出人聲，驚得同伴，臉上透露出又驚又喜的神氣，魏鞋子情緒臨臨砰砰，俟的分散了，守在洞口，武老四關口喝道：「狐狸精，你別躲在洞裏了，快出來受死吧！」

洞內沒有回答，一片寂靜。洞內的人不出來，魏鞋子他們也不敢入去了，洞內的人不能久忍，一場惡戰醞釀而成，這

說，至於可疑的人只有一個三十左右的女人曾經到我們兩次同時出現酒館，她，朱口道：「一個女人？是怎樣一個女人，你詳細說！」倩道女尼寶，道是五大色，你們能道忘了？」武老四怔了一下，便把那女人的年齡、相貌、服色、口音，舉止動態都說給魏鞋子聽，魏鞋子聽了一會，猛的「哎呀！一定是她！」郝武二人急問是誰，魏鞋子說：「你們怎麼如此耳聽？西域瘋婦……」郝川南搶口道：「不會是她！……」魏鞋子繼續說：「

偵探小說

一〇八：出於善意

·遙思著·

蘇菲亞的神態頓見輕鬆了些。她見到蘇塞斯不曾說出，不便再繼續追問。她默默默默了片刻，然後說：「你的話已全告訴了你，比德已有了案發時不在現場的證據，這就是說他是清白無辜的，你應該立即釋放他而另辦眞兇。」

蘇塞斯把坐在椅上的身體略動了一動，然後以嚴肅而又誠懇的聲音說：「我在處理這件案子上——其實在所有的案件上——是絕對不存偏見和成見而一秉至公的。我對麼蘇比德的觀感已有了很大的改變。倘若他果眞是清白的，我當然立即釋放他。」

蘇塞斯不曾說出方檢察官的名字，說話也不若剛才的敢勇了。

大少爺也不是傻子，他知道自己元氣大傷，若不能回家治理，一定難保性命的，但眼看着這麼兇殘的尼姑，已將自己的性命視同兒戲了。所以便用甜言蜜語打動淨空的心情，希望她能相信自己的話。

淨空的心情爲之一動，顯然是大少爺那一番話發生作用了。說道：「你的話關誰，我年紀比你大，我不相信你要娶我爲妻。」

大少爺答道：「年紀相差不過一兩年，這有甚麼關係，人生最難得的是知己，何況你又是我的救命恩人！」

淨空更加着迷了，問道：「我是尼姑，你爲甚麼要娶尼姑爲妻？大少爺答道：「我們眞實上是夫妻了，只要你還俗了，我們不是可以正式結婚嗎？

淨空想了一回，又問道：「就是你願意娶我爲妻，你父親也不會同意的，你不要忘記，你父親是一縣之主也。」

大少爺答道：「我父親只得我一個兒子，平時愛寵，我說甚麼父親便給我甚麼，他不會反對我們結婚的。

八：她開始踏進了陷阱

陳高雄見到了梁婉媚，經過介紹，談了一會，梁婉媚就要走了，陳高雄也跟了出去。

陳高雄說：「梁小姐，回家去吧！」梁婉媚說：「我送你回家去吧！」這時候已到了汽車旁邊，梁婉媚望了陳高雄一眼，然後轉對司機說：「你先回家吧！不用你了！」司機起先有點詫異，自然明白這是甚麼一回事，他笑了笑，然後把汽車的馬達關掉，噴出水管，自洗自烟，飛一般駛去了。「好了，現在你該滿意吧！」梁婉媚輕輕地說。陳高雄高興得不得，他知道，這個富家的少女，開始走進他的陷阱去了。「梁小姐，回家沒有甚麼事吧！我們何不到餐室去喝杯咖啡，然後才送你回家去。」梁婉媚既然答應陳高雄送她回家，對於這個邀請，於是兩人便找了一間餐室，選了一個幽靜的卡位坐下，並且要過了茶點。

陳高雄呷過了一口咖啡之後，望着梁婉媚笑笑說：「不瞞你說，你就是住在我隔壁的那所花園洋房是嗎？對於你我早已經認識了，可是你却始終不認識我，實不是這麼巧，我還要風雅

臨婚集圖

梁婉媚聽高雄說出這麼一番話來，她心裏的確感到驚奇，客廳椅子不夠，有些站有些坐，沙發上的人數多了，梁婉媚便立即起身，低聲道：「我不認得，你自己去問他們吧！」梁小姐，回家沒有甚麼事吧！我們何不到餐室去喝杯咖啡，然後才送你回家去。」梁婉媚既然答應陳高雄送她回家，對於這個邀請，於是兩人便找了一間餐室，選了一個幽靜的卡位坐下，並且要過了茶點。

陳高雄呷過了一口咖啡之後，望着梁婉媚笑笑說：「不瞞你說，你就是住在我隔壁的那所花園洋房是嗎？對於你我早已經認識了，可是你却始終不認識我，實不是這麼巧，我還要風雅

八戒東遊記

八戒刮大
龍醜出先
沙僧派來
名浮爭
這一回

朱八戒入門，見到這麼多女人，大吃一驚，沙和尚已滴下頭大汗，排隊而前，道：「二師兄，她們都說是花花。」衆女人也齊聲道：「朱先生，我們正是花花。」朱八戒剛才出外找花花，就聞一股香味，都是冒牌貨，正是一肚子悶氣，却不料返回家門，却見到這麼多女人，又都是自認花花的，衆女人下來，有話慢慢說。「坐下來，有話慢慢說。」沙和尚道：「二師兄，我的小計行不通，我以爲只有眞的花花才知道我們的住址，却不料這麼多個花花，都知道我們的住址。」八戒也大奇，心想，難道又是孫行者弄甚麼玄虛，其實他兩人也不想清楚，前些時，朱八戒剛才出外找花花，都是冒牌貨，她們平日便會接到電話，倒也舒舒服服，他教沙和尚先行裝課一下，淘汰了一些，然後自己再去，到了下午，八戒却待出門，却又電話給響起，對方道：「你猜我是誰。」八戒聽到了女人的聲音，便知道對方必定認花花。「你是誰：「你是花花。」對方果然道：「我正是花花，你是誰。」八戒道：「我姓朱的。」對方大喜，道：「呵，原來是姐夫。」

聽到了姐夫二字，八戒又驚又喜，這兩天來，女人的電話只說是朱先生，却沒有說過姐夫，花花從來稱八戒是姐夫，而不是朱先生的，所以八戒要認人，眞是易得很，而今這個女人居然叫姐夫，顯然是有點瞞頭了，八戒道：「你當眞是花花。」花花道：「你當眞是姐夫。」八戒喜道：「花花，你甚麼時候來見我。」花花道：「要來，馬上也可以來。」八戒說：「坐的士來。」花花道：「只是我不識路。」八戒道：「收錢，八戒喜得手舞足蹈，他想，這個當眞是花花了。

（七五一）

猿美人

·梅夫著·

兒媳的淨空一時爲美滿的前途感引了，剛才安排明晚對大少爺的計劃，她已經動搖，說道：「你要吃東西嗎？」大少爺道：「兩天沒有滴水入口了，怎麼不吃東西呢？」

淨空道：「我給你帶來飯菜，你坐起來喝一點罷！」大少爺三番四次都坐不起來，稍爲抬頭便感到眼前漆黑，這是元氣大傷時有的現象。淨空於是扶着他，一口一口的喂他，好容易吃了一碗稀飯，身體才算略爲有一些精氣，說話也不若剛才的敢勇了。

大少爺問道：「還有別的東西可吃嗎？我實在飢餓也。

天門女傳俠

·原賀文·　·秋風·繪

魏鞋子把武老四拖過一邊，兩個人低聲耳語，不一會，郝川南在洞中叫道：「你們來看，這兩個也急步閃身躲在洞窮火光照射不到的地方。只聽得武老四讀着那些字道：「山上龍虎門，石洞理寶藏，火燒千里地，女俠試宵霜」魏鞋子脫口叫道：「果然不出老子所料，眞是火燒千里這個狐狸來過了！」郝武兩個也這麼想，三個人都一口咬定是火燒千里范秀娟所爲。但方劍鳴却另有想法，他注意於後一句，他認爲范秀娟必是躲進了洞內，小琴雅這入去，追走了范秀娟，

雲翻雨覆

·春英著·

有得前諷之曰：「嬌嬌嬌嬌，大腰蹲蹲，私其七娘，運城鹽，亦要換爲歡。城鹽乃劍鳴却言與於范老，一二三，告於范老，於是有得迫得將鬧歌交潛，更與范大小姐鬼鬼鬼，報告間作奸犯科之人，孰能逃出刑網。」時了財貴，胖三姑，韓俱至。胖三姑一見蘆有得，便歌曰：「鬼見愁，鬼見愁，鬼見愁，